中華郵政特准掛號立券特別[illegible]寄遞之報紙

青島時報

社址蘭山路八號　電話三三五五號　郵政信箱一四三號

第三千五百六十六號

（今日本報三大張半）

登記證　中宣會中字壹肆肆貳號　內政部警字陸貳捌號

電報掛號二五一四號

中華民國十三年九月一日發行

印刷所蘭山路醒民印刷局

本報價目

本埠	外埠
零售每份大洋四分 每月大洋一元 半年五元四角 全年十元	每月大洋一元二角 半年六元六角 全年十二元四角

廣告價目

普通	特別
△每英寸每日五角每月三元△全面每日五十元每月[illegible]△半面每日三十元每月[illegible]△長期廣告面議	△每英寸每日一元每月五元△全面每月四百元每日七十元△半面二百元每日四十元

山東建埮委員會第三次招標廣告

本會膠澳區馬哥莊至大沽河一帶橋樑房屋等工程現擬招商承辦定於六月七日開標凡願承包者可於開標期前至青島陵縣支路二號本會工程處繳納印刷費每份洋五元領取章程標單及圖說如期投價可也

浙江興業銀行

儲蓄部公告

借貸對照表

借貸對照表

茲依儲蓄銀行法第十條公告如左

中華民國二十四年三月三十一日

負債	千百	十萬千	百十元	角分
資本		五〇〇	〇〇〇	〇〇
公積金		二三六	二一一	六九
本票		三	七一三	〇〇
活期儲蓄存款	七	六一〇	一三三	八九
定期儲蓄存款	八	七九五	一四一	六〇
暫時存款		三〇	二三一	九六
損益未結帳		一四四	五七六	四五
合計	一七	三二二	〇〇八	五九

資產	千百	十萬千	百十元	角分
現金	一	〇四九	[illegible]	〇〇
存放本埠同業	一	二三一	四一八	八七
有價證券	八	〇八六	四七六	一九
定期抵押放款	六	六〇二	二九三	五三
暫記欠款			八〇〇	〇〇
營業用房地產		三五〇	〇〇〇	〇〇
合計	一七	三二二	〇〇八	五九

財產目錄　即借貸對照表之資產類

附告　右列借貸對照表本部已另印多份並附印定期抵押放款及有價證券分類表以備存戶取閱承索即奉

總部　上海北京路

青島支部　河南路

電話　經理室　五一五五　營業室　二三〇八　一二八八　貨棧　五三〇八

交通銀行推廣匯款業務廣告

敝行現將通匯地點盡量推廣，分支行及特約通匯機關，最近已達三百餘各省都市及內地著名城鎮俱可通匯手續便捷取費低廉倘承惠顧無論數目多寡均當竭誠効勞茲將各通匯處所詳列如後

江蘇省◎上海（外灘、南京路、新北門、提籃橋、界路）南京（中正街、中山路、下關）鎮江，高淳，青浦，沭陽，六合，大橋，仙女廟、十二圩，興化，寶應，口岸，浦頭，大洞，盱眙，刁家鋪，泰興，黃橋，沙溝，阜甯，高郵，丹陽，金壇，奔牛，武進，湮溪，卞弋橋，南下墅，東安，焦溪，王下村，戚墅堰，馬杭橋、前橫，鳴凰，埠頭，無錫，溱濱，溧陽，宜興，江陰，靖江，蘇州（觀前），木瀆，東山，崑山，盛澤，震澤，常熟，董濱，徐市，滸浦，福山，支塘，梅里，揚州，邵伯，泰州，姜堰，曲塘，東台，鹽城，溱潼，清江浦，西壩，板閘，河下，王營，淮安，徐州，南宿州，新浦，海州，大浦，墟溝，老窰，青口，濁水口，堆溝港，陳家港，板浦，南通，金沙，海門，掘港，海安，白蒲，如皋，松江，太倉，嘉定，羅店，寶山，浙江省◎杭州，硤石，嘉善，平湖，塘棲，餘杭，富陽，瓶窰，新登，桐廬，建德，餘姚，新市，庵東，海甯，南潯，紹興，柯橋，安昌，嵊縣，諸暨，新昌，臨浦，義橋，蕭山，閘家堰，臯埠，定海，岱山，樊江，華舍，下方橋，錢清，斗門，東浦，甯波，慈谿，奉化，象山，鎮海，五夫，大通，五車堰，小越，南陵，梁街，無為，運漕，三河，廬江，襄安，桐城，屯溪，舒城，挑溪鎮，宣城，蚌埠，臨淮關，懷遠，正陽關，亳州，湖州，安徽省◎蕪湖，安慶，合肥，江西省◎九江，南昌，牯嶺，涂家埠，吳城，景德鎮，萍鄉，玉山，湖北省◎漢口，武昌，漢陽，老河口，武穴，黃梅，孔壠，沙市，宜昌，湖南省◎長沙，衡州，常德，津市，洪江，益陽，湘潭，岳陽，寶慶，河北省◎天津（法租界、小白樓、北馬路）北平（東城、西城、西河沿）通縣，臨清，保定，唐山，泰安，山東省◎濟南，青島（中山路、東鎮）濟甯，周村，青州，廣饒，博山，平原，桑園，德州，濰縣，二十里堡，坊子，辛店，譚家坊子（自二十里堡至譚家坊子四處每年僅秋冬兩季可通匯款）龍口，威海衛，大汶口，黃縣，平里店，蓬萊城，牟平城，文登城，石島，沙河，朱橋，金家口，潮水集，夏村，山西省◎太原，陽泉，榆次，祁縣，五原，福建省◎廈門，福州，廣東省◎廣州，熱河省◎開魯，察哈爾省◎張家口，綏遠省◎歸綏，包頭，陝西省◎西安，四川省◎重慶，遼甯省◎瀋陽，營口，吉林省◎哈爾濱（道裏）長春，吉林，黑龍江省◎黑龍江，香港

青島行址：中山路九十三號電話五〇一一至五〇一四

金城銀行

◎資本一千萬元
◎公積金三百廿萬元

商業部　辦理存款放款匯兌代客買賣公債庫券及一切商業銀行業務

儲蓄部　專營各種存款如活期存款存洋一元即可開戶備有禮券滿期六月即可生利會計獨立責任無限

倉庫部　代客堆存貨物棧租低廉押款便利

總行　天津英租界中街

分行　南京　上海　漢口　大連　北平　鄭州　蘇州　民昌　哈爾濱　開封　定縣　灤關　石家莊　長沙　常熟　新浦　南通州

青島分行　天津路二十一號

電話　經理室　五一八〇　營業室　三七三八〇

儲蓄章程函索即寄

東萊趙琪訪求先世遺著啟事

琪蟄居以來，蒐輯明清兩朝，先世遺著，得有四十餘種，顏曰，東萊趙氏楹書叢刊，剞劂幸已竣工，惟先六世叔祖太宰公，諱煥，字吉亭，萬曆朝，秉國鈞者，十餘年，奏疏應多，而家無遺稿，查程開祜，籌遼碩畫，戊午仲冬，有時事可虞，天變宜畏疏，己未仲春，有風霾示儆疏，但只載題目，未得奏章，先八世叔祖，諱士喆，字伯濬，以明亡不仕，著述甚富，除皇綱錄，建文年譜，逸史，三傳，萊史，石室談詩，已編入叢刊，不計外，尚有「藏書論斷，正統論辯，東山詩史，自擬所南心史」，四種，訪求累年，卒不可得，竊念先伯濬公，倡山左大社，以應復社，三會於吳江，先八世叔祖，赤霞公，守鎮江時，出各書以示人，曾有愛而抄存者，特登報端，海內諸君子，倘有上列各項著作，并手澤者，惠賜借刊，或影印，定當從優酬報，此啓。通信處，本市龍口路一號，永厚堂。

大號

哈德門香烟烟葉金黃製法精良其味甘涼清香為他烟所不及故克久享盛譽人人愛吸處處歡迎市間劣烟甚多難免魚目混珠購時務請認明包上商標庶不致悞

烟中老牌品質可靠

諸君購吸謹防假冒

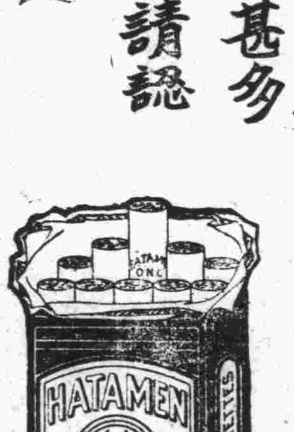

小號

哈德門香烟

CF-264

膠濟鐵路車務處廣告第一號

運輸「粗石料河海沙」特別減價

本路青島等地所出之粗石料，質料堅固，價値低廉，沿線各地所出之河海沙，產量極富，最宜於建築之用。本路爲獎勵石沙運出，並協助建築事業起見，將原有特價更改，自六月一日起，另訂減價辦法如下：一，運經五十公里以內者，照實在里程計算運費。二，運經五十一公里以上至一百公里者，按五十公里運價計算運費。三，運經一百零一公里以上至二百公里者，按一百公里運價計算運費。四，運經二百零一公里以上者，一律按二百公里價計算運費。五，此項特價以往西運輸者爲限，東運者，一律照原價計算運費。

膠濟鐵路車務處廣告 第一號

本路茲定於五月十五日起，遵照鐵道部令，實行發行提貨單，同時并與太平保險公司商定，代保運輸及倉庫火險，并在青島大港滄口濟南四站，辦理倉庫存貨。茲將辦法大綱開列於後，詳細情形，請向本處營業課或各站站長詢問爲荷。

（一）此種提貨單，爲一種有價證券，與現貨有同等價値，可以押滙買賣抵押，凡原託運人或原託運人正式發讓之人，即有持單提貨之權。此後凡欲請發提貨單者，即[illegible]求，無論本路聯運，均可照辦，不取分文，惟運費到付及其他一切不負責運輸之貨物，暫不發行。

（二）自發行提貨單之後，普通貨票，不能作爲押滙買賣或抵押之用。

（三）提貨單本路各站一律發行，惟到達站以青島大港滄口濟南四站爲限。

（四）凡商人請領提貨單之貨物，勿須商人之請求，託運時即爲代保運輸火險，運抵青港滄濟四站以後，經過六工作小時仍不提取者，勿須商人之請求，即[illegible]險。其發行普通貨票之貨物，如有人請求代保運輸火險及寄存倉庫者，亦可照辦，惟寄存上開四站之貨物，必須本路代保火險。

中華民國二十四年五月十一日　膠濟鐵路車務處謹啟

青島大陸銀行

贈送本市高初兩級中學會考諸君獎

本銀行爲鼓勵升學提倡儲蓄起見曾於上年中學畢業會考時酌[illegible]公鑒本年本市高初兩級中學畢業會考自應仍舊[illegible]之助諒邀[illegible]校外特此通告另有詳章函索即奉

行址中山路　電話五六一七　五六[illegible]

律師盛家良受任鼎新堂常年法律

本律師茲續受任黃島路鼎新里鼎新堂常年法律顧問如有侵害該堂財產營業信譽及其他[illegible]律師當盡依法保護之責除訂約外特此通告

事務所青島中山路三六號電話[illegible]

福泰烟號號章向不爲人作保並不簽訂任何契約[illegible]

號章向不爲人作保並不簽訂任何契約或合同等按年循例登報聲明一次特此聲明如上

青島中山[illegible]

遺失股票聲明作廢

茲因敝股東以自己名義原領膠澳電汽公司七五〇九七四〇九七六號四張計二百股[illegible]該公司聲明另行補給外嗣後此票無論何[illegible]此登報聲明

李[illegible]

胡漢民日內出洋就醫
寧粵合作可望進展
粵已代胡辦護照中央允給遊歷費

【香港三十日電】胡漢民因血壓仍高，定日內出洋就醫，粵已代辦護照，中央亦允給遊歷費，胡去後，寧粵可進一步合作。

雁門關戰事激烈德昌收復

【香港三十日電】李宗仁二十九午乘車抵港謁胡漢民，留一二日返省。

【重慶二十九日電】茂縣南七十里之雁門關方面戰事激烈，匪受創甚鉅。

【重慶二十九日電】川康軍二十七日收復德昌，圍西昌之匪大部北竄，有擾大渡河勢，楊森部陸續抵雅安，楊本人接委大渡河守備指揮後，二十九日離雅取道滎經赴漢源部署，並組指揮部，二十一軍模範師郭勛祺部開□□佈防，楊永泰二十八日晚安全抵省，參謀團一部份人員抵省後，假督署地址辦公，賀國光將常川駐省，二十八軍改番號，鄧錫侯就四十五軍長職，川將領潘文華，唐式遵，范紹增，王治易，孫震，郭勛祺，王元虎等陸續赴省謁蔣。

成都二十九日電　軍息，二十七日午後匪入南部黃鑊文鐘守軍，被我一路軍□□兩部查覺，佯爲不知，俟其深入，即予猛擊，斃匪二三百，擒獲數十，繳全之匪與我激戰，我軍復左右抄出，匪倉惶逃逸，自相殘殺，死傷甚多，二十八軍改稱四十五軍，鄧錫侯二十八日在綿竹東次就新職，

廣州二十九日電　粵一集團軍駐贛南所部，昨在安遠龍頭城潭山搜剿殘匪，俘僞書記等二十餘，獲輕機槍一，步槍十三，斃匪三十餘，防地安謐，

重慶二十九日中央社電　會理之匪　經我迎頭痛擊，受創甚鉅，近恐被我包圍，分三路潰竄，一部向冕寧騷擾，一部竄西昌，其主力則擬竄往越嶲云，

南昌二十九日電　閩粵贛邊各境殘匪，全部肅清，余漢謀電省告捷，

蔣抵蓉後人心大定
戴傳賢定今日返里

成都二十九日電　蔣二十六日午後乘機抵蓉後，省垣極感興奮，人心亦爲之安定，衆信川省剿匪軍事，在蔣親臨督剿下，必有顯著進展，戴季陶，陳布雷，二十八日抵蓉，楊永泰偕鄧明階等，亦乘汽車抵省，即赴行轅謁蔣晤談，川省府不久即遷蓉，現蓉城事實上已成川省政治中心。

成都二十九日電　蔣二十八日晨曾赴督署巡視，旋偕夫人及戴季陶等，乘車遊森羊宮，武侯詞，草堂寺等名勝，並至戴太夫人墓前掃祭，二十九日在行轅批評文電，未見客，蔣定下星期一出席各界紀念週訓話，戴日內將返廣漢一行云。

成都三十日電　戴季陶定二十一晨，乘車赴廣漢原籍省親，一二日即返蓉。

財部實行緊縮政策
廿四年度總概算在趕編中
共計九萬五千七百餘萬元
五底結賬期屆滬三大銀行繼續拆放

【南京三十日電】財部爲遵照中央命令，實行緊縮，定下月起實行裁減，一部份人員，及駢校機關，如稅則整理委員會，均在被裁之列，該部又以轉口稅裁撤後，所有內地海關及關監督，亦將酌量情形，量予裁減，以資撙節，

南京三十日電　二十四年度總概算案，國府已飭主計處，彙編總預算書，該處正趕編中，約下月中旬可編竣，呈經國府發交政院會議討論後，即可由政院轉咨立法院審議，至國府爲使各機關知照，明瞭二十四年度概算案內容起見，已令發各機關，立法院奉發此案後　僅批交財委會存查　外傳立院財經兩會已開會聯席審查此案實屬錯誤，

南京三十日電　二十四年度國家總概算，國府已交主計處提編總預算書，據悉，總概算要點，共計九萬五千七百餘萬元，其財源除實際須由國庫直接自籌補足，與歷年國庫支出，無大出入，至於各項歲出內容，黨政各費已分別緩急輕重，有所核減，歸併之處，騰出財源，爲擴充教育及建設之用，其增加之教育經費，爲義教費二百四十萬元，係擴充義小及救濟文化低落地方失學兒童之用，新增教育文化費二百十五萬元，係供全國兒童年舍施經費　及中山大學臨時費等項之用，在本年度新增國庫負減之建設費，有經濟建設費六百萬元，水利建設費四百九十餘萬元，皆爲國家事實所需要，不可中止之事業，

南京三十日電　二十四年度總概算業經核定，凡各機關裁減人員及歸併事項，已由中央令知各機關，自六月一日起施行，被裁人員一律發俸兩月，以示優異，

上海三十日電　近日金融市場，因受明華美豐相繼清理之影響，一般人心頗感不安，自財政當局明令決竭力保障人民福利後，已漸趨和緩，然銀業拆息，仍有一角六分之高，一時尚無回小之望，錢業則已由二角跌至三分，故錢業情形，暫時或可相安無事，但以收解減少，營業範圍，亦互以穩重爲前提，現以月底在即，洋用較緊，故錢業方面　均已預謀抵補之策，大抵押款方面，仍須仰於中央中國交通等三行之調濟，昨日中央銀行業務局消息，最近各莊向三行接洽者，已達百餘萬元，又據在辦理，最近成交者三十餘萬元，爲數尚不多，今後如感必要時，三行決本初旨，繼續維持，至於近來一二銀行，因本身組織不健全，一般投機之輩，即藉故散放謠言，希圖擾亂市場，以冀從中牟利，政府當局，對此已加深切注意，並已訪令嚴加防範，如發現有妄事造謠者，將加嚴厲處罰云。

荷前海軍司令著文縱論
太平洋上之海軍外交（續）

日本的政策裏邊，有一個傳統的冒險，便是隨着政策本身之成功而對人侵略的事實，非但沒有減少，而且日益增多，因爲日本是造成太平洋問題的主要動因，所以現在結論對於日本政策的本質　加以攷慮，是必要的，其他列強的政策大都是對於意欲打破太平洋『現狀』的日本的工業及大陸的擴張之反擊，據日本的輿論講，『現狀』即是單單保護白色人種的利益的，如英，美，蘇俄，法，荷蘭，這些國家，在太平洋上都有領土，都抱有重大利益的。

四　英國在太平洋上的利益

英國在遠東，地位十分脆弱，它需要一種謹慎的政策，因此日本的友善是不容忽視的，因爲日本間接地保障着英國的利益，使共產主義不得蔓延，而且自一九二五年來，英國的行動，好像和日本暗中商量妥了似的，不過英國對於美國在亞陸上的利益，却很敏捷，倘若日本的勢力不加節制　自由伸張起來，英美都要受害的，而且英國的海軍必要的調動正居於日本，蘇俄，中國及美國之間。

英國到遠東的貿易航綫，均以新加坡爲集中點，英國輸入的橡皮（百分之九十），毛（百分之八十九），硝酸鹽（百分之八十六），錫（百分之七十）及液體燃料（百分之二十五）皆來自新加坡，故此新加坡軍港不可單純視爲保障澳大利亞之安全，這是顯然的，十二年前，格雷男爵在貴族院中說把新加坡變作一個軍港的理由，便是因爲能夠和日本作戰，這個軍港的的確確能改善英國的遠東的地位，它能充分利用遠東的海軍武器以充實外交，但和日本的五與三的比率，於一九二二年，以不復在太平洋上可作軍港地方設置砲台爲條件，而被日本推翻了，於是將香港做成堅固堡壘的念頭也不得不打消了，英國以靈活的手腕，努力保有中國市場及印度的統治權，改善太平洋沿岸關鍵地點的防禦，而且使日本及美國不和它對立起來，保持澳大利亞的安全，眞令人驚服，再者，英國雖然自一九一四年來，海軍軍力減少了百分之四十七它的地位，却仍維持得住，不過同一時期裏，美國海軍增加了百分之二十九，日本海軍增加了百分之三十七。

五　美國在太平洋上的地位

遠東貿易航線的切斷，是不能置美國於死地的，因爲它在亞陸上沒有殖民地，它也用不着像英國似的駭怕共產主義勢力的蔓延，美國對華政策裏邊，確有理想主義的及懷柔的動機，這個此地不必談了，不過美國在華實際投資有二億五千萬元，故此，小國市場銷費美國貨物之將來的潛在的價值，也頗爲可觀，這便說明了美國對於日本滿洲政策的尖銳的反響，因爲門戶開放主義，是建立在將來的利益的希望之上的，所以無論何時，『門戶開放』一受到威脅，美國便一定抗議了。

這種抗議是否有效，那是另一問題，太平洋中美國艦隊的主要軍港夏威夷的珍珠港，離美國很遠，向日本舉行海軍示威，是十分危險的，美國因爲「遵重中國完整」這種國際的保證，遂對於能影成爲全太平洋眞正關鍵的關島的權利反不設防了，因爲這即等於美國放棄了使它稱霸西太平洋的海軍唯一根據地。

美國對於菲律濱將來獨立的允諾，越發削弱了美國在遠東的地位，其實菲律濱的獨立原因不在美國對外政策，而是美國自身受了農業的及金融的利益之壓迫，而不得不如此，菲律濱將來的安全也許只有仰賴於日本的「善意」了，這從日本方面看來，更爲明顯，華盛頓會議的結果，限制防禦，但舊有的防禦，美國改良馬尼拉，却保留了，三年前司丁生說道，「若在菲律濱沒有軍港，那麼美國在太平洋上的聲音將成爲遥遠而微弱的了」，驟然看來，美國放棄了菲律濱似乎能夠縮小美國海軍而免除了戰爭的動因，但是羅斯福却一說：「能保持菲律濱，一定能把持美國在遠東並不利益」。這個事實是不可忽視的。（未完）

中常會
昨晨之議決案

南京三十日電　中央黨部今晨開一七三次常會，由任主席，通過本年十月在京舉行全國童子軍第二次大檢閱大露營，及經費預算，及其他例案，並推梁寒操出席下星期一中央紀念週報告，

朱鶴翔
準備赴任手續

南京三十日電　我國新任駐比利時公使朱鶴翔，現已着手準備赴任一切手續，聞朱氏使擬在七月底出國，

葛光庭
昨離平返青

北平三十一日專電　膠路局委員長葛光庭前來平，晉謁鐵長顧孟林，茲已事畢，今晨八時乘車赴津，轉返青，鐵部顧問海孟德同車赴津，

沈嗣良
昨離滬飛青
籌備訓練明年世運代表

上海三十日電　全國體育協會，擬在暑假期內，在青島山東大學，舉行夏令營，預備訓練代表，參加明年在柏林舉行世界運動會，沈嗣良在三十日早飛青籌備。

社論
中央設置禁煙總監

中政會第四五九次會議，決議設置禁烟總監，辦理全國禁烟禁毒事宜，由軍委會蔣委員長兼任總監。關於禁烟禁毒法規，將由總監參照軍委會頒布之禁煙法令分別制定。足見中樞當局將進一步以嚴刑峻法，厲行禁烟禁毒，至以蔣委員長任總監職，尤爲得人。吾人逖聽之餘，爲禁政前途慶，更爲國家前途慶也。

民國以還，我國禁烟工作，一張一弛，未克收雷厲風行之效。迨國府奠都南京後，特設禁煙委員會專司其事，一時各地拒毒運動，亦曾風起雲湧。然而宣傳與事實卒未能相輔而行，日久玩生，成效尤不多見，同時變相公賣之特稅制度，竟隨之而誕生，殊可慨也。至去歲六月，蔣委員長始由南昌行營，通令豫鄂皖贛等省實施嚴禁烟毒辦法，復經中政會核准，在剿匪期內將豫鄂皖贛蘇湘浙閩陝甘十省禁毒事宜，改隸軍委會負責辦理。令頒之後，非獨十省厲行禁煙禁毒，即全國各地亦莫不聞風而起。在過去一年中，各地破獲販運吸售之毒犯而處以極刑者，不勝記述。北平之警務區長，湖南之航空處長，亦均以違犯煙禁而先後伏法，人心爲之大快，毒犯爲之膽寒。是可充分証明，惟有以軍法禁毒始能收懲一儆百之效。今中央復特任蔣委員長爲禁烟總監，則將來之禁政更必倍見成績，是可斷言也。

年來，國聯當局動輒指責中國毒禍彌漫，幾爲人類所不齒。去年國聯鴉片顧問會開會時，美國代表曾宣稱，中國產煙量七倍於世界各國，且謂『請中國政府爲保護本國人民及顧念友邦幸福計，應實行禁令並履行條約』等語。此種諷刺言論，不僅使我國代表瞠目而無以對，即國人於逖聽之餘，亦覺萬分難堪也。最近鴉片顧問會召開第二十次會議，對我國禁毒條例實表示滿意，一般輿論[illegible]努力，實爲中國力求[illegible]意表現』。吾舉國上下[illegible]變之下，益當知所自勉[illegible]則禁烟總監之設尤有迫[illegible]

吾人所殷殷期望者[illegible]採取絕對政策，所謂『[illegible]禁烟』之原則，決非激[illegible]委員長既兼任禁烟總監[illegible]再求嚴厲。無論販運種植[illegible]獲，即處以極刑，絕無[illegible]輕之餘地，蓋必如此而後[illegible]以生命爲兒戲也。抑有進[illegible]事關民族生命，祇需嚴刑[illegible]以『寓禁於征』四字自欺[illegible]『寓禁於征』本係不通之[illegible]必禁？可禁者又何必征？[illegible]待申論。故吾人更望中央[illegible]毒聲中，即時取消各地[illegible]制度。稍事疏忽，貽害[illegible]哉？

魯大礦井
死難工人
已審查者五百三十六人
第一豎坑昨開始打水
審查委會改組爲善後委會

濟南三十日下午十二時電　魯大炭礦開審查委員會，審查死難人數，已審查者，五百三十六人，第一豎坑，今晨開始用繩打水每小時可打水十噸，下午每小時，水涸三十公分，晚審查委員會改組爲善後委員會，常純孝　張蘊藻，伊東紳士等十五人，爲善後委會由常，張負責召集開會

本市消息　魯大炭礦五月二十九日午前七時，八行水增至六三米突五五六，距井口一一六米突四四四，

青島日本第一小學校教職員及學生，因魯大炭礦水災罹難工人家族（女）深爲憫惻，特在該校設立義捐箱，任人捐助，於昨日捐成一袋，計日金十九圓八十七錢，銀一元，送交魯大公司，爲大接收時，尤其友邦兒童，均有惻隱之心，至深感佩，已將日金換銀，送至炭礦，青島魯大總公司中日職員捐助洋二百十三元，已送炭礦云，魯大公司中日兩專務，籌劃善後辦法及復興計劃，未能離青，特派總務主任於二十七日晉謁韓主席，建設廳張廳長，西田總領事，因此次被災，多蒙各方援助，維持治安，特爲致謝，并報告經過情形，魯大公司二十三年度股東常會，原定五月三十日在天津舉行，嗣因此次突遭水災，一切善後辦法，諸待處理中，日兩專務，未便離青，暫爲延緩。

立院兩委會審查
裁撤轉出口稅案
照部定三大原則酌予修正通過
即草報告提院會審議

南京三十日電　財長孔祥熙提請，裁減轉出口稅救濟工商業案，經中委會交立法院審議後，業經立院於兩週前院會中通過，惟因財部調查需時日前始轉繼續送立院審議，當經該院付財政，經濟兩委會審查，兩會二十九日下午二時，聯席審查該案，到馬寅初等十餘人，馬主席，財部派國定稅則委員會副委員長周典，專員陳重民，關署稅則科長趙樹藩列會，列席說明至三時許始散，聞兩會對財部原定減免出口稅三大原則，一，在國產品中，確應由政府獎勵出品者，予以免稅，二，屬於國人市場需用足以代替舶來品者，酌減若干，三，屬於原料部份，或在國外向來暢銷者，仍照常征收等，酌予修正通過，即由兩會草審查報告，提請本週院會審議，裁減轉出口稅，其因減轉口稅短收之關稅，亦經立院會中議定抵補辦法。

冀省府
日內遷保

天津三十日電　河北省政府，遷保中央以前決議，不久遷至保定，冀省府爲工作便利計，已有最近遷保之說，

俠女救父記
深入虎穴權作小星
裝瘋保全貞節
假傳號令救出老親
恐匪復仇赴津暫避

徐州通訊　皖北睢溪鎮王莊農民朱友才，年五十四歲，爲鄉里中之忠厚長者，膝下無子，僅一女名玉妹，視爲掌上珠，女年十九，芳齡數年來隨伊舅孫海臣在家攻讀，孜孜不倦，暇時喜讀武俠小說，故其行動頗帶英氣，村人咸以女俠呼之，女亦自認，詎上月二十五日夜間，忽有土匪闖入，將女父朱友才架去，查無下落，女坐臥不安，廢寢忘餐，極思拯救乃父，恨無機會，女忽憶及在父被架之前，有同莊之鐵匠姚得祿者，數次到家，定係作底所爲，女乃尋姚擄往匪窟救出父險，否則訴之官廳拘辦云云，姚無法，遂偕女於月之十二離家投奔匪窟，在盱眙縣境（皖北屬）之某地，闖晉姚家與匪首王小五相見，姚爲言係一百二十元買此女，（指玉妹）特攜來進獻，女亦僞述家世苦況，王匪信以爲眞，收作爲妾，並於次日交拜成禮，匪衆多前來道賀，當洞房之夜，女忽佯作瘋癲症發作，以保全身體，經四日間之打探，知悉乃父被匪藏匿於[illegible]莊東之張小樂家，設計將王匪用酒灌醉，假傳命令，將老父由地窟中救出，星夜逃回睢溪鎮原籍，蓋恐匪等知悉後追蹤前來殺害，女乃偕老父及其姑丈祁瑞圃，於二十五日來徐　轉道赴天津暫避，茲據交通界友人談及此事甚確，現該鎮人民悉以俠女救父奇聞，轟傳遠近云。

包悅卿昨抵平談
雲王辭盟長職
德王返滂江日內赴綏
俟謁軍何後或將南下

北平三十日專電　包悅卿今晨八時，由百靈廟抵平，據談，本人此來，係代表德王請示進謁日期，然後返廟報告，蒙政會委員長雲王，因年老體衰多病，已向行政院辭盟長職務，德王現已返滂江，日內赴綏謁何委員長，或將南下晉京一行。

日軍永佔東北問題
林陸相與南司令已商妥
祇待東京決定
設備費至少需日金一萬五千萬元

長春二十九日電　林陸相現遊滿洲，今晨與駐『滿』日大使兼關東軍總司令南大將開重要會議，聞係討論將駐滿日軍改編爲永久性辦法。

東京二十九日電　今日接長春可靠消息，林陸相與南大將今晨商妥東京軍事當局應從速最後決定駐滿之日軍應否改爲常備軍，按期由日本遣常備軍代之，據謂該問題與『滿洲國』治安之維持至有關係，聞林陸相與南大將商妥常備軍之設備，至少需費日金一萬五千萬元。

英日兩大使呈遞國書
日期均經決定
日大使定下月十四
英大使定下月十五

南京三十日電　國府息，中日與中英各兩國使館先後升格後，關於日英兩國各駐華大使，向我國民政府呈遞國書日期，業經該兩國使館人員，向我外部，轉向國府接洽，此項日期，已經典禮局簽奉林主席批准，定六月十四日上午十一時，爲日大使有吉呈遞日期，十五日上午十一時，爲英大使賈德幹呈遞國書日期。

薊密區行政會議
昨開第一次大會
通過行政公安審查報告
舊保安隊分二批出發

北平三十日專電　薊密區行政會議，今日上午十時，在通縣專員公署，舉行第一次大會，出席人員，與開幕時同，殷汝耕主席，通過第一組行政公安審查報告，午後各組舉行聯席會議，殷汝耕今午後七時返平，定明晨十時，開二次大會，

北平三十日專電　戰區舊保安隊二千餘人，分二批，第一批由通州出發，計王占元等三營，乘三列車于二十八日午後五時，抵永定門，旋轉平漢綫，第二批辦事人員，及機槍隊等，共一列車，于今晨八時抵永定門，十時原車南下。

完成縣自治
內部督促各地進行
俾明年可開始憲政

南京三十日電　內政部以明年四月爲結束訓政，開始憲政之時期，現查全國尚需具備建國大綱十八條所規定，完成縣自治之條件，亟應督促各省自治工作之進行，再訪依照領定，一，扶植自治，二，自治開始，三，完成自治階段，循序漸進，務期達到完成予治目的　以樹立憲政之基礎。

美新政已全部動搖

羅斯福決謀最後應付

現仍力守緘默

關於法院判詞已令研究

白銀政策大受影響

華盛頓廿九日電　國家復興案雖其大部份已爲判詞所摧毁，然當局現決計維持復興案所成就之國家經濟改良與勞工良好標準，聞工人方面將要求復興案工時與工資之繼續，否則罷工，今日實業界許多領袖聲稱，此種工時與工資必不變更，惟書籍與品紙，煙之零售價格，將在紐約波士頓等處大爲削低，因此種批發交易現已完全停頓也，聞羅總統已諭令司法部極力設法使國家復興處已有之成績得以合法保持，

華盛頓二十八日電　最高法院判決復興法不合憲法之後，新政之全部組織已經搖動，然政府方面顯然不願放棄復興法之基本精神，全國民衆今日亦羣起擁護總統，至於最高法院之判決，對於新政之各種活動，究竟將影響至何等程度，目前尚不能明瞭，惟此間深恐政府之農業計劃亦將推翻，此種焦急之態度，今日已能於全國各業之市場中見之，總統業欲澄清現在之混亂狀態，已命令司法部及各部法律顧問將最高法院之判決詳細研究，以確定其範圍，然後設法應付，白宮方面表示，總統對於此次新政之崩潰，將力守緘默，俟其法律顧問研究完畢後，始再向國會提出建議，或直接以廣播演說訴諸全國民衆，

白宮召集會議

昨日復興局主任李芝伯所發表之聲明，各方面咸以爲即係表示政府決意奮鬥，保存復興法根本目的，如工人結團交涉，限止工資工時，國會中新政領袖亦籌備各業自動議定業規之方法，若干方面以爲此種方法，可由聯邦商務委員會辦理，總統今日會與原來在兩院主持復興法之議員，即衆院財政委員會主席民主黨陶頓及參院財政委員會主席民主黨哈理遜會議多時，會畢之後，哈氏會向報界代表宣言，謂政府無論如何將設法使復興法之精神不受阻礙，或者可以自動之方法出之云。

立法程序停頓

至於政界則紊亂殊甚，當局立法程序現已完全停頓，若干新措施似已根本搖動須俟白宮發出訓令後，以合法手續維持復興案之嘗試方可進行，農業整理法之修正案有發給執照管理推銷等項，以憲法繩之，顯然越出範圍，故此修正現已退還起草委員會，公用事業銀公司案須根據法院判詞，加以嚴密之研究與修正後，方可提交國會，因此案規定以大權授與總統也，據公允觀察者之意見，實業爭議案與每州三十工時案，就法院判詞察之亦屬非法，不過此案發起人尚未抱此意見耳，

農業計劃已受影響

至於國會中此時關於新政之第一件直接行動即爲參院將農業調整法之修正案退回農業委員會重新起草，以便將來可以抵抗法律上之攻擊，如確無辦法，則據若干參議員表示，農業調整法或將全部作廢，惟該法之原提案人彭海則以爲最高法院之判決，並未言及彭海案之合法與否，且該法之各種條款，除徵稅及執照二項之外，皆屬自動性質，而執照亦祗限於州際間之貿易，故該法並無影響云，衆院農業委員會主席民主黨瓊斯稱，糖業亦未受直接影響，因糖業大部份爲州際及國際貿易，且農長華萊斯所領受之權力亦有明確之限制云，【二十八日國民電】

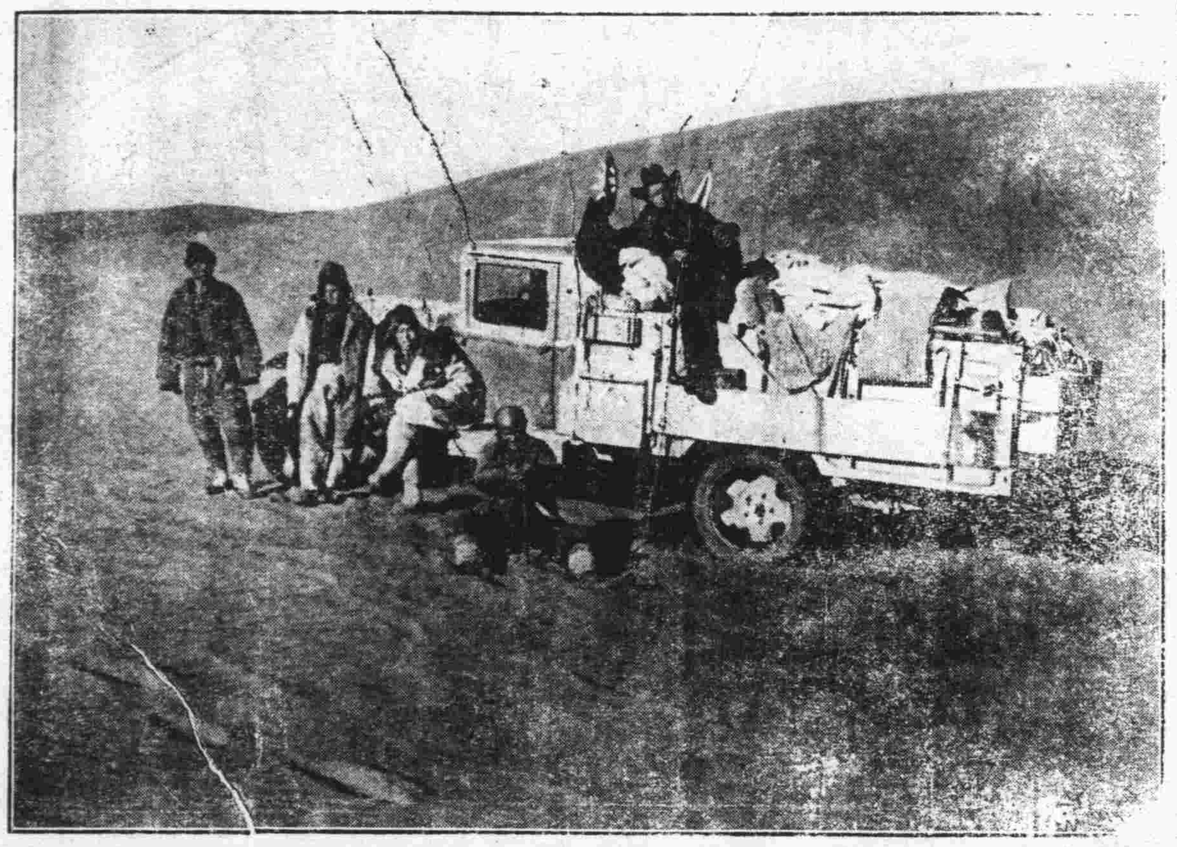

如圖爲斯文赫定博士經入壁至新疆爲歷史的探險途中所用福特貨車及客車中之一輛，

全國人民處之鎮靜

華盛頓二十九日電　自最高法院判決復興法案非法後，新政之全部機構頓起動搖，全國人民今日則處以鎮靜，全國工業協會董事部特請工業界於此醞釀變化之時期內，竭力合作，精紡工作製造之停頓保持復興法案所規定之工資與工作時間，羅斯福則集中全力應付最高法院判決所造成之時局，衆院議長龐恩斯於昨日衆院閉會後對人聲稱，最高法院之判決已使政府之緊急立法案全部停頓，坦尼士河工程產調整法，以及華納勞工爭議法案，公用事業法，皆將受此判決之影響，判決書既以業規行使權力爲無效，則聯邦酒業管理局亦將無權管理釀酒工業，若然則政府統制釀酒業之唯一步驟，端在利用財部之徵稅權矣云，美國總工會因最高法院破壞保障勞工之集體交涉權，前夜突開會議研究工人所受之影響，復興辦事處所雇之辦事員及書記爲數有四千八百人，今日整日恐慌萬狀，據官場聲稱，全國工業家要求自動繼續合作之電報應接不暇，惟復興辦事處之行政人員，以有浪費未被核准，金錢之嫌疑，未敢作答，現全國皆謀集合力量擁護羅斯福，政府對於復興法案之要點亦無放棄之意，

法院炸彈波及白銀

蒙特里二十八日電　美國最高法院判斷新政違法後，美政府之白銀政策，亦將有波及之慮，此間市場遠期銀價今日因之跌落，

倫敦二十九日電　此間金融界之意見，以爲美國復興案所遭之炸彈，不致永久防礙白銀，美政府未購進白銀至少已有三星期，但法國佛郎之危機已强令法國購入黃金，故白銀疲弱之趨勢，可視爲市場中之尋常景象，含有投機性質，而隨謠升降，

華盛頓二十八日電　著名之菲律濱律師及著作家賽奕明，今日在此宣稱，復興法宣告失效，對於菲律濱並無影響，蓋復興業規並未施行於斐島，不過業規當局擬對在美銷售之斐貨受業規管理而已，

中國華美烟公司出品

中國標準香烟的模範

香烟送禮　最受歡迎　討好主顧　贈送五天

各種香烟仍照原價出售　額外加送實用物品

光華牌　十枝珠光頭香烟

國貨香烟中之四傑人人歡迎

光華牌 每聽四角　藍買司干 每元三聽　紅買司干 每元三聽　人參牌 每元四聽　中國華美烟公司出品

爲解決端節送禮問題　貢獻禮品空前犧牲

歡迎參觀　包君滿意　贈品繁多　任君選擇　機會難得　幸勿錯過

仍照原訂辦法贈送　酬答主顧而犧牲　只限本號門售部　中山路一百八十號

鴻聚誠烟行謹啓　電話三六二二五號

山東大戲院

時間　下午二時起　循環放演

價目　樓上七角　五角　樓下四角

蘇俄聲白最新偉大驚人特殊巨片

狂風暴雨

有特殊的貢獻　有大胆的暴露

沒有女人的大腿　沒有紳士的高帽

慶端午節准在本院開演　聯華影業公司空前貢獻

羅明佑親任編劇導演

國風

阮玲玉女士最後遺作　八大明星努力大會串

北平路大新商場五層樓

青島電影院

抵敵地點　山海關　九門口　秦皇島　石門寨　古北口　◁開魯▷

熱河血戰史

▲海陽鎭敵海陸空軍大示威！

實事實地血戰血淚爲國爲民爲世界和平爲完整領土中國戰事抗敵巨片
何柱國誓師殲敵總攻擊血滿長城窟大刀隊浴血肉搏三晝夜尸填九門口
是有血氣的鼓勵。是有志氣的興奮。是有勇氣的刺激。是有義氣的盪動。
傷心慘目不忍卒觀然而你又不忍不卒觀！

愛國志士此片不可不看！
關心時局此片不可不看！
欲知戰況此片不可不看！
事可不做此片不可不看！
飯可不吃此片不可不看！
是中國人此片不可不看！

特別犧牲票價照常

爲民族人格而抵抗！
爲國家生存而抵抗！
爲保衛土地而抵抗！
爲世界和平而抵抗！
凛冽塞北積雪沒脛
墮指裂膚征馬踟躕
震眩山川聲淅江河
天地爲愁草木悽悲
日光寒兮草淒淒。
月色苦兮霜霏霏。
鳥無聲兮山寂寂。
夜正長兮風淅淅。
魂魄結兮天沉沉。
鬼神聚兮雲冪冪。

白刃交兮寶刀折。兩軍蹙兮生死決。生死關頭報國之時！降矣哉身作牛馬。戰矣哉暴骨沙場。降乎。戰乎。請君定奪！

▲請君注意▼
『星期日早場映非洲小人國此場票價一律一角』

烏發影片公司出品　醫驗人體　凡爲家長者不可不看

同時加映　强國强種的生理片　空前絕後世界稀有的醫學片

明星大戲院

今天日夜公映

聯美公司遠征英宮倫闈古裝鉅片

武后則天是中國歷史上最荒淫之后
亨利第八是英國歷史上最淫亂之君

却爾勞登不朽傑作

大導演亞歷山大打達得意作

英宮豔史

丞其嫂，終且逐之
私宮女，奪人之愛

是英皇亨利第八的一生豔史

縱其后，與亂臣謀
年半百，又娶少艾

"THE PRIVATE LIFE OF HENRY 8TH

孟子曰，望之不似人君，就之而不見所畏焉！其亨利之謂乎

綜其一生。六娶其后。殺其二。廢其一。同居半日者一。終老者一。足足胡調了十六年。一世風流。一世糊塗。一世放蕩。昏君如此，爲中年數千年歷史上所罕見。

特別加映　世界著名藝術大師　華德狄斯耐　主演全部五彩童話音樂畫片　特別加映

請服 法國老牌 山得爾彌地

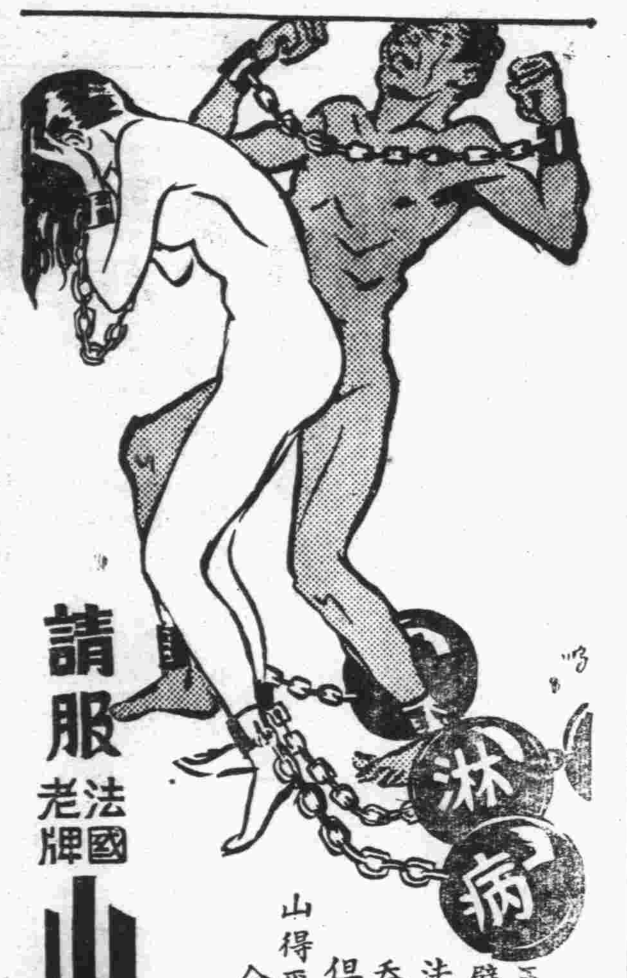

五淋白濁，為不可告人之隱疾。不幸而患之。譬如手足加以桎梏。痛苦殊不可言。法國老牌山得爾彌地。成分極精。藥力最靈。吞服甚易。不論新淋老濁。誠能依法服之。非但腫痛速消。淋濁速止。且可永不復發。山得爾彌地丸上均印有(MIDY)為記謹防偽品冒充

全國各地中外藥房均有出售

華商新華行獨家經理 上海江西路三六七號

（一）

•永備牌電池•

質力精足　到處風行　屹立首位　久而彌固

（一）

樂日重臨

天朗氣清萬花齊放凋零沉悶之時期已過逾常之鮮美衣服又來是誠不可不有喜樂之顏容以配之也月來閉戶之委頓精神今宜盡去多日雌服之疲倦狀態今應都除但既鮮衣而美服矣則明眸桃臉又安可無故宜不時吞服清導丸以助達此目的良以此丸善能導滯平肝使腸內不留毒質之渣滓如是不特皮膚光潔口氣芬芳桃臉明眸精神愉快而且一切頭痛頭暈胆疾肝火胃呆性暴瀉痢痔瘡均足以防治之矣

清導丸導滯平肝盡美盡善宜女宜男荷蒙處處無從購買可向上海江西路四五一號韋廉士醫生藥局函購每瓶大洋七角六瓶三元五角郵力免收

胡壽安君闔家玉照

促進婦女健康之補血品

幾乎每個婦女有時都要一種補血品以增進其體力而韋廉士醫生紅色補丸對於千萬弱女病婦表母業已證明為一鉅大恩物即因其能益血補血而使衰弱之神經復歸調整有力也

江西南昌永建廠三十七號胡壽安君現充北平中學教員其來書云「內子胡張氏在校時體質文弱時患頭暈目眩精神軟弱結婚後操理家務益感疲勞迨至小女誕生身體愈形困頓四肢浮腫經血失調心緒不寧飲食無味累經醫治效全無後服韋廉士醫生紅色補丸即覺胃口增加病狀輕減續服無幾霍然全愈體氣又復健旺矣」『家母前患咯血之症元氣大虧迭服各藥亦無明效但自改服韋廉士醫生紅色補丸後不久即完全告愈矣』

對於男人一樣有效

胡君來書續云『鄙人自身亦曾受益於韋廉士醫生紅色補丸蓋鄙人因勞心過度精神不振購服此丸數瓶即見精神煥發辦事耐勞不勝感謝之至』

韋廉士醫生紅色補丸補血健腦世界馳名各埠大藥房皆有出售或向上海江西路四五一號韋廉士醫生藥局函購每瓶大洋一元五角六瓶八元郵力免收

痔患無憂

余患痔漏垂十餘年初尚無礙行動忽於前年夏大爲復發呻吟床第肛門竟生五孔終日分泌濃水苦累不堪屢請中西醫效徵周培之君介紹延安大洲大夫診治不數月痊管全脫陳痾霍然痊愈似此妙手洵屬名不虛傳感佩之餘特登報聲明俾同病者知所問津焉　安大夫備有詳細說明書承索即寄現寓中山路一零一號山東大戲院北鄰

福聚醬園經理趙光亭啓

青島 新民印刷鑄字所

膠州路一〇六號

電話五二二五九號

標準皮膚藥

注意　祇以現在魚目混珠的冒牌時見於市頗足悞人惟希諸君惠顧務認明惠東老牌商標為要

商標 H.T.

主治　金錢癬牛皮癬斑癬禿瘡腳氣臭汗狐臭雀斑凍瘡初起疔毒熱癤無名腫毒風濕痛癢疥癩等症以及一切皮膚病用之神效

發行所　山東惠東藥房

美女牌葡萄乾

粒粒肥潔如鮮葡萄

中國總經理　美國葡萄乾公司　上海廣東路五一號

美女牌葡萄乾係美國最有名食品之一。味甜兼酸。可助消化。製法精良。味極鮮美。迥非普通之葡萄乾所能及。用以製點款客。均甚名貴

第一補血妙品

完全華商經營　純粹國貨原料　風行世界　遠銷國外

為國貨啤酒中之始創老牌

五星啤酒

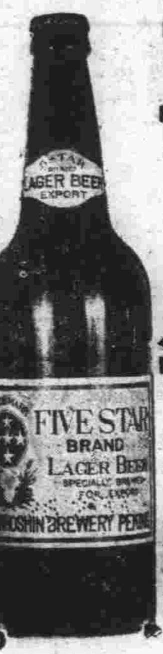

北平玉泉山水精製，清冽芳醇，品質精美，能益氣暢胃為健體唯一飲品也、

△贈品 凡購酒一箱贈送毛巾三條又優待券一張多購多贈

優待券辦法 本券連同本酒瓶蓋四十八個可得同本經理處兌換大洋三角若無優待券而獨有瓶蓋者及獨有優待券而無瓶蓋者一概不准兌換務希注意為荷

本券自四月一日起至十月底止

青島總經理 泰康公司 河北路一五號 電話四二零三

慎德成號 中山路 電話三七二一

本市各海味南貨店洋酒食物店及酒樓菜館均有出售

眼痛之科學的與衛生的治療

眼痛不可忽視更不可治以不衛生之方法兜安氏眼痛藥膏係名醫蒙明為眼疾之科學的衛生的藥品眼痛眼赤及各種眼疾搽必奏效

各埠藥房均有出售

上海兜安氏西藥公司啟

青島經理神州大藥房

面友

阿墨林藥水 疥癬。治瘡。去痤。止癢。

無論皮膚各病。均為微菌作祟。祇須「阿墨林」一滴。諸菌立殺。而為君解除切膚之痛也。▲注意冒牌劣品。各藥房有出售

百搽百效

「面友」之原料。根據科學最新美容之精理而採選之。實為皮膚唯一之友。不問何種皮色。採用「面友」。未有不白。且不必數份。尤為可貴。至於除斑。更是百搽百效。有面為證。

▲藥房商店均有出售▼

認明真貨……勿與敵貨

加播渤藥皂

皮膚病用

功能殺蟲止癢去腐生肌專治瘡毒癬疥等症誠家庭中必需之要品也各埠藥房均有出售

上海科發大藥房監製

各埠各大藥房均售

青島總經理李村路神州大藥房

越陳越香

老牌

明星花露香水

家居常備　旅行必攜

上海中西大藥房發行

老當益壯祝君長壽

惟能維護健康。乃可老而益壯。

若時患頭痛，胃痛，神經不寧，疱疹滿面。則是便秘在身。徒見困惱。何樂之有。

世界億萬人士，一服

燕醫生補丸

咸能解除困惱，臻於上壽。

請君即日起亦服此丸，以恢復既失之精力可也。

各處藥房　均有出售

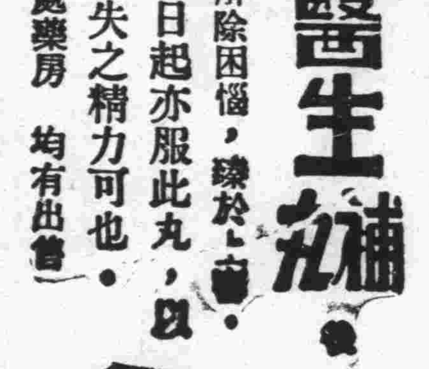

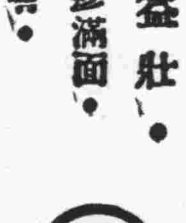

東方村飯莊啟事

地址常州路龍口路轉角　電話五〇四一

本飯莊開設以來久為社會士女所贊譽現在設備力求新穎並以重資新聘廚師担任烹調茲將本飯莊之優點開列於下地位幽雅空氣澄新水色山光風景宜人山珍海錯應有盡有凡由市內赴浴場馬場或遊炮台遊公園者皆為必經之地就此憩息隨意便酌或開盛筵以享佳賓酒肉適口景象悅目有塵寰仙境之雅無城市煩囂之氣倘蒙惠顧無任歡迎

德國白濁專藥

梅濁剋星

首創透膜殺菌……永遠斷根

主治 尿道腫痛 膿血淋漓 膀胱炎症 男女淋濁

特效 利尿止痛 殺菌滅淋 消炎退腫 根治痊癒

特種梅濁剋星 滲透性特強 治療力特速

德國威爾爾藥廠監製

上海柯爾登洋行經理

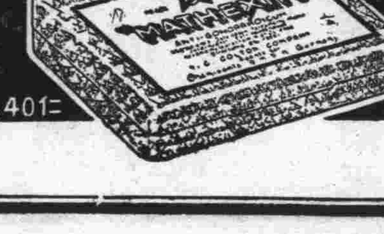

A401

青島總經理漢成大藥房及各藥房均售淋病療養新書函索附郵票三分

上海市教育局備案

私立中華書局函授學校招收學員

校址：上海靜安寺路一四八六號　報名處：上海四馬路中華書局及各省分局

國文科　英文科

入學期 隨時報名隨時入學隨意修畢並無期限

級別 各分初級中級高級三級可以隨意選定

程度 凡初通文字而有志深造者均可以入學

課本 解釋清楚切合實用並且各附修學指導

批課卷 非常認真錯誤處改正外更註明錯誤之原由

學費 特別低廉且可分期繳付初級每月不及一元

獎學金 每年每級選擇成績最優者三名酌給獎金三十元二十元十元不等

▼印有章程承索即贈▲

六月底前　報名入學　特別優待　減低學費

(乙118)

新老淋濁　一瓶斷根

果拿瑾白濁丸

總經理　上海狄思威路一〇一一號　仁華行

本市新聞

大珠山發現股匪 靖澳艦載警駛海西堵截 膠縣駐軍及民團正在會剿 公安局令各警所嚴防逸匪

海西大珠山位於膠縣南境，與本市僅一水之隔，該山素爲藏匪之淵藪，膠南一帶之匪，多會聚於此，在過去數年間，迭次經軍警痛剿，但未根株斷絕，近來該山忽又發現匪徒，綁架勒贖，經村民報告膠縣縣政府，前日（二十九）膠縣駐軍會同民團，及警察，共二百餘人，赴該山搜剿，並電本市公安局堵截，公安局於昨日（三十）上午十時，飭公安三分局，前往堵剿，該分局立派靖澳艦王艦長及鄒巡官，帶長警四十名，乘靖澳艦駛往海西，停泊董家河河口，協同薛家島第三分駐所堵截，同時公安局並令飭二分局，會滄海各分駐所會同嚴防之保安隊，嚴查靠岸之船隻，以免逸匪入境云。

明華儲戶登記者漸稀 四辦事處昨登記九萬餘元

各辦事處辦理明華銀行儲戶登記之事，迭已誌本報，昨日（三十）各辦事處登記之結果如下，計東鎮辦事處登記三十七戶，三千一百一十六元八角，大港辦事處登記八十八戶，四萬三千五百四十九元六角六分，海濱尚辦事處登記一百十六戶，三萬八千四百二十六元八角四分，西鎮辦事處登記二十六戶，六千八百一十一元一角六分。中山路錦章綢緞店之房屋，係由明華銀行租賃，每月租洋一千三百元，此房係明華銀行與華僑泰兆有之產業，定名華明公司，立有契約，由明華經租，現聞此項產業，已經明華銀行抵押與其銀行，並未受其他影響，在表面上看，營業自佳，殊不知青島存戶二三百萬元，竟被張網伯，韓張上兩人勾通運往上海總行，査青島行不做信用放款，即使外放必有抵押，若無抵押難免侵蝕嫌疑，況青行所存有價證券應存本行，而竟運往上海，就此觀察，倒閉之事，早有組織顯而易見，其爲侵蝕無疑，（元）

教局規定 中學畢業學生會考期 六月十一日起共四天 試場仍在民衆教育館

今年本市男女中學及師範畢業學生體育會考業已竣事，其他各科畢業會考，教育局已定六月十一日起，共舉行四日，計師範四天，高中三天，初中兩天，試場在民衆教育館，會考委員會，現正積極準備一切云，（青島）

市府修正 領租海浴場公地規則 全文七條已公布施行

修正青島市海水浴場公地領租規則，經第三五五次市政會議通過，於昨日公布實行，茲錄條文如下，第一條，凡領租青島市海水浴場公地建築浴室或搭蓋板房開設咖啡館飲食店跳舞場者，悉依本規則之規定向財政局呈請核辦，第二條，租期不得逾三年期滿得呈請續租，第三條，租地內不得有永久性建築物，退租時原承人應於財政局規定限期內自備費用撤去其設施物，恢復土地原狀，但經特別許可者，不在此限，如遇有公用或必要理由，須將租地收回時，承租人應隨時返還，有設施物者，得酌給賠償費，第四條，承租人應按左列區域等級向財政局繳納地租及保證金，（甲）地租每年一次繳足，（一）南海路海水浴場第一排每公畝一百六十元，自第二排以次每公畝一百元，（二）山海關路洪山路海水浴場第一排，每段十二公厘五以下同）二十元，第二排每段十五元，第三四排每段十元，（乙）保證金於領租時一次繳足，於退租時發還之，（一）南海路海水浴場第一排每公畝八百元，第二三排每公畝六百元，第四五排每公畝五百元，（二）山海關路洪山路海水浴場第一排每段一百元，第二十排每段八元，第三四排每段六十元，第五條，開設咖啡館飲食店跳舞場者，除遵照前條規定繳納地租與保證金外，並應按照營業稅章程向財政局繳納營業稅百分之二十，第六條，本規則如有未盡事宜，得提出市政會議修正之，第七條，本規則自公布之日施行。

青年會董事 舉行會議 牟子明當選 新任董事長

本市青年會以林董事長鳳岐榮任北甯路機務處副處長之職，該會董事部同人特於日昨假青島咖啡館爲林君餞行，同時並舉行董事會議，出席者林鳳岐，常法章，牟子明，鍾振東，何永生，郭林爲，孫華生，于酒鐸，童志道，郭大中，當經議決，（一）林董事長調往天津，提出辭職，經衆接受通過，（二）公推牟子明先生担任董事長，副董事長請于酒鐸担任，通過，（三）請林鳳岐先生担任名譽董事，通過，（四）國際少年營事宜請董志道先生担任，通過，（五）少年營基金委員會委員長請常法章局長担任，通過，至林鳳岐赴任日期，聞已定於六月四日赴濟轉津履新云，（民言）

樂天園飯店 佳賓盛會 周參事等二十餘人

上星期六日，本市喜雨，樂天園飯店大會，佳賓周參事，邢局長等約二十人，皆冒雨赴筵，飯店週圍，山河盛漲，激湍飛瀑，無殊仙境，諸賓樂而忘返，多留宿至星期一始歸，現該園主人沿河依山建築亭臺十餘座，佈置奇美，花木茂盛，並有市長，秘書長，蔡子民院長等，各名人題詞石刻，誠爲山中美而且雅之名勝也，可把酒臨流賞山川之秀麗，可網球秋千作健康之游戲，可共舞同泳享天然之樂趣，可登山穿林極大地之眺望，園名樂天，信稱其實，

李村辦事處 第二屆小學軍訓檢閱 六月二日在李中舉行

李村鄉區建設辦事處，爲考核各校軍事訓練成績起見，特定於六月二日上午八時，假李村中學舉行第二屆小學軍訓檢閱，昨特函請各界屆時前往參觀云，

綢緞業設法 推銷貨物 自六月一日起 舉行抽籤辦法

本市綢緞業同業公會，以近日百業蕭條，金融枯滯，爲招徠主顧起見，經全體會員大會議決，自六月一日起，舉行聯合抽籤大減價，以資推銷貨物，該會特規定抽籤辦法，分令各同業遵照辦理，茲將辦法錄後，

抽籤辦法

（一）籤子共計一百支，計一扣者一支，三扣者一支，五扣者一支，共三支，其餘九十七支由九扣起，九一，九二，九三，九四，九五，九六，九七，九八，九九，（二）籤籤不空，所有購貨顧客，購物滿一元者方能抽籤，其不滿一元者即不能抽籤，掛賬及延期白貨者，不得抽籤，（正聞）

膠路黨部 昨開第二七四次常會 主席張委員應平

膠濟鐵路黨務整理委員會，於昨日上午十一時開第二七四次委員會議，出席委員李德祥，宋從顧，張應平，黃培桂，列席者秘書長毛健吾，主席張應平，紀錄毛健吾，議決各案如左，（一）常務委員提奉中央執行委員會令頒發黨員推行勞動服務辦法入綱應如何辦理請公決案，議決，呈送中央指定本會推行勞動服務總指導及祕書再行遵辦，（二）常務委員提奉中央組織委員會指令爲呈送擬具工人黨員訓練班組織簡則教務訓育實施計劃及須知信條表冊等准予修正備案應如何辦理請公決案，議決，遵照修正，（三）黨務委員提據直屬第一區分部呈報四月份財務報銷并補報單據經交審查尚無不合應如何辦理請公決案，議決，准予核銷，（四）常務委員提據直屬第二區分部呈爲定於六月一日召集黨員大會請派員指導應如何辦理請公決案，議決，推張委員應中參加，（正聞）

電報局增闢直達陸線 即墨金家口等地 往來電速率加快

本市電報局自與無綫電台合併辦公後，各方多有改進，近聞該局報務課根據以往報務統計，發覺即墨，金家口等地之往來電報日漸增多，亟應增加速率，以利各界，聞已由該課長王沛然，請准交通部開放青島，城陽，即墨，金家口四局，並列式直達陸綫，該局奉令後，即於前日（二十九日）晨着手調度，十一時起已正式通報，工作異常通暢，王課長語記者，此後本市各界發往以上各地電報，可勿庸再由烟台局接轉，即由本局直拍，速率可提高一倍，

鐵路網球賽 籌委會擬定招待規則 招待處設江蘇路小學校

第二屆全國鐵路網球比賽大會籌備委員會，以本屆在青舉行，對於招待一項，亟應妥善辦理，以期各參加隊員感到相當便利，經擬訂招待辦法，及招待規則兩項，其辦法已誌本報，茲將招待規則錄次，

招待規則

（一）本會招待處借設青島市立江蘇路小學校（二）本會聘宿舍總招待一人，招待員四人，在招待處照料一切（三）本會招待處派招待員四人，駐處輪流值宿以便遇事接洽，（四）各隊如有事項，應由該領隊與招待員接洽之（五）各隊如有事認爲與招待員無法解決者，得由該領隊用書面函本會提出，以便辦理（六）本會招待處係借用學校地點，所有關於賭博及其他事項，均在禁止之列（七）各隊宿舍由本會視房間之大小定住入之多寡，一經定妥後，請各隊臨時不必

海洛英犯 王明倫 被警查獲

前日夜間公安第四分局海泊橋汽車檢查處查車警士于值勤之時，查見一人，形跡可疑，當即施行檢查，查出海洛英四包，計重七錢，訊據供稱名王明倫，年二十九歲，平度縣人，該處以其販毒案關重大，當備文送總局訊辦云，

軍分會電務官 葛其昌 昨日來青

北平軍分會電務官葛其昌，於昨日上午由平來青，下榻膠澳旅社，午十一時並赴市府拜訪沈市長，至葛氏來青任務，得其詳。

文化協會 介紹新書

中國文化建設協會青島分會，昨接上海新生命書局函稱，以最近新出版各種社會科學經濟哲學等書籍，爲便利顧主起見，特委託本市荒島書店代爲銷售等語，該會准函後，當即分向各會員介紹選購云

搶騾犯人 經二十餘日 始供出實情

公安第四分局第九派出所於本月二十二日夜間在東鎮查獲搶騾子之形跡可疑人李樹五，萬希鳳，劉忠林等三名，當即送分局後，以言語支吾，不肯吐實，後經轉送總局研究，昨日劉等在公安局始行供認騾子一匹，係在即墨縣境搶得者云，

演習射擊 六月九日舉行 日僑在鄉軍人

青島之日本在鄉軍人分會會員四百五十名，定六月九日上午七時至下午四時，在洪山靶場，演習實彈射擊云，

生氣蓬勃的一 海濱一角 流動書車（數）

普及平教堪稱利器 剷除文盲良屬嘉猷 ——男女老幼爭先閱覽 足徵市民讀書熱！

各處的平教運動，到現在已異常的蓬勃，在河北定縣有晏陽初先生領導的平教會，江蘇省也有相當的民教運動，在我們山東省，也有梁漱溟創辦的鄒平鄉村建設研究院，各相競爭，殊途同歸，而我們**青市教育熱**度更狂，年來對民衆教育，非常努力，創辦民衆學校，商業補習班，數目衆多，不能詳計，民衆教育館，除總館外，有滄口等各處分館，而市立圖書館，除萬縣路本館外，也有各處分館，圖力整頓，分明努力，圖書館，最近更製造一種流動書車，

車似迴瀾閣　爲八面立，鑲以玻璃，每面有門，門可以隨意開關，內盛各種書籍，供人借閱，琳琅滿目，引人注意，最尖頂端有小旗一面，上書「一市立圖書館流動書車第一號」等字樣，下邊斜面上擺各種雜誌報章，任人閱覽，車有一般，一人可以推動，而這人也就是管理員，現在第一號裝置妥當，每日推往前海棧橋北端，以備遊玩的人隨時借閱，雜誌報紙，可以隨便閱讀，閱完後再自己放置原來的地處，書籍是鎖在裏面的，書面的標名，可以隔着玻璃看得清楚，如果我們看中那一本，便向管理者索閱，管理員就很和氣的開鎖取出，交代給你，但祇准在此處看，不准帶回家，因爲這是一個流動文庫，只供消閒流覽，如果要作專門研究的，可以到總館去借閱的。最令人滿意的是一種

平民交叉座　這種坐具，是用木板交叉而成，上面纖以線毯，（有用皮纖的）坐起來，非常舒服，這流動書車上，携帶七八個之多，以供閱書者稍坐休息，這可以當得起「便民」了。在這裏

閱覽的派別　很多，有的是些，消閑階級，他們閑暇無事，臨睦臨睦，到海濱閑眺，看看山光水色，這時有這流動書車，供給散心消遣，可以說是與盡人間清福，有的機關商店的職員，在公餘之暇，走到海濱吸收新鮮空氣，以解除煩悶，遇到這樣流動書車，自然也要借一本，開開眼界，舒舒心懷，這於人們怎樣便利的事呀。有的是些小學生階級，放學後成羣結隊的，跑到海灘上玩，剛從課堂出來，本無心看書，但是看到這新奇的書車，也引起閱書的興趣來，自然也要借一本看看的。昨天記者路過棧橋北首，看看這流動書車所得的印象，十分滿意外，並順便

訪問管理者　據管理者談，這流動書車，現只有這一輛，共有三輛，其餘二輛，尚待裝置，以待裝妥後，即能推出來的，工作的時間，每日上午八時出館，下午六時返回，推往一處，勾留半月或一月後，再推往別處，以求普遍。我認爲這樣書車，在普及教育和剷除文盲上，確屬一大利器哩。

無法投遞之郵件 收件人姓名如下

張紹連，久富堂，謝嵩廷，馬初堂，巴順海，華德茂，吳榮之，林鈞任，富太美，張紀勲，吳訪林，張連貴，黃明清，和興號，楊松軒，劉浴廷，董風標，厚鴻盛，聚秀侯，李廷德，周仁金，李孔武，張岳東，齊秀文，福盛德，韓永清，鴻興發，周懋誠，趙福秀，龍國恩，薛撫初，張金壽，張公薩，王永舒，郭延富，益興永，仁信水，孫玉泉，楊風華，毛府，高直當，利增同，同春堂，福聚順，宏源號，劉世良，朱風清，徐彥德，葛玉山，盧德盛，遲家域，張陶堂，永泰祥，福豐和，王富貴，德豐行，德昌祥，德隆昌，矯天德，王忠成，鄒振亭，苗雲五，同習茂，劉宗正，德泰和，陳莊宮，永春祥，秦國香，牙淑浜，紀建昌，新華印刷所，民國日報，井上洋行，明華印刷所，華新印書館，仁成齋莊，山東興飼，文化學業社，二西山房，仁記船行，膠東新報，

存單作廢啓事

敝人在青島中央銀行開列青字第四八號定期存單一紙計洋百元正戶名湯宜澄該存單于赴陝途次遺失除向中央銀行掛失另補存單外特此登報聲明作廢

湯宜澄啓

查尋新聞電報憑照

茲於本月二十五日將交通部新發第一一三號新聞電報憑照在安徽路遺失各界如有拾得者請送交芝罘路七十九號晨報館姜漢錚當有薄酬或打電話［三八二四］通知便派人前往領取均可

上海新聞報駐青記者張子誠謹啓

伏虎戒烟露

伏虎戒烟露專戒鴉片白面金丹癮。藥性極和平。服後無痛苦流弊。並摻有健胃清導滋補劑。担保能於不知不覺斷癮。蓋此藥質料高貴。非他種劣品可比。此藥專能戒斷。準無痛苦。準頂癮。絕不上藥癮。普通烟癮。或白面癮能於十二天戒淨。

每瓶大洋二元

總發行天津小站大東西藥公司

青島經理中山路金星大藥房

融齋書畫展覽會啓事

竊惟藝術之用所以導揚善美釋彼塵勞爲文化之原泉與人生以安慰而中土書畫名作意境尤爲高妙此當世賢哲所共知本會融齋居士雅好收藏歷代法書名畫蒐羅頗廣不欲自祕願與海內同好共相鑒賞是以遊蹤所至名都大邑輒出其行篋所携公開展覽若遇眞賞亦不吝割愛相讓但使古物得所不必私於一人此皆吾先民精神所寄得之不當身入鴻都臥遊五嶽也好古精鑒之士幸無交臂失之如荷臨觀不勝欣盼

本會兼售五十年前油烟墨上品精美石章

地點四方路三江會館

日期五月三十日起六月三日止

時間每日上午九時至下午七時止

興業地產公司

本公司營業要目

一，房地產買賣及代理，
二，代辦登記過戶
三，房地產抵押放款
四，代辦一切信託事務
五，介紹建築工程代辦估價設計
六，代收房地租金
七，代理水火保險

地址　中山路大陸銀行三樓
電話　五五三三
電報掛號　三〇〇〇

本號最近運到大批新貨，請來選購，中外各式餅乾　名貴呂宋雪茄　歐美罐頭食物　滋養克甯奶粉　各國名廠洋酒　家庭器具什物　無不應有盡有，而定價低廉，於餽贈親友，自備佐餐，最爲相宜，電話購貨，隨到隨送，如蒙惠顧，竭誠歡迎，

永康號謹啓
中山路新一三五號
電話　二〇八〇號

青島海濱醫院產科啓事

本院產科設備完善看護週到日夜均有護士值班副院長國立北平大學女醫學上專任接生手術精妙久蒙各界讚許近以產科病室一再人滿竟將本院二樓特別劃歸產房擴充設備減低收費產房分爲四等任從患者選擇甚爲方便諸君他鄉作客夫人臨產時每苦無人照料或有種種不便者請來本院生產既得安全而又經濟茲將產院價目列之於下以便週知

頭等產房每天六元接生費三十元　二等產房每天四元接生費二十元
三等產房每天二元五毛接生費十五元　四等產房每天一元五毛接生費十元

以上各等產房飯費及藥費均包在內出外接生初產二十五元經產二十元（市外加倍）本院印有產科簡章及婦嬰衛生須知函索即寄

院長　吳龍騰
副院長　女醫學士　曲瑞　謹

院址中山路南頭十八號電話五三三六三

空中旅行

由青島至南京　約二小時
由青島至上海　約三小時

由青島至天津　約一時四十五分鐘
由青島至北平　約二小時半

詳情請詢

中國航空公司

青島中山路六八號中國旅行社　電話四九一一

各地新聞

新紅杏出牆記

轟動濟市之 家庭慘變詳誌

教廳職員周炎光出差歸來頓遭青天霹靂
女師學生王志仙被人引誘鑄成千古之恨
公務員呈韓請爲眷屬謀保障

濟南通信，近年世道不古，人慾橫流，青年男女，每因一念之差，鑄成千古之苦，悲劇慘禍，曾見迭出，桃色案件，轟傳南北，然其事件演變之奇，未有如近日濟南發生之新紅杏出牆記者，茲將經過情形，詳誌如後，

周王結婚 人羨佳偶

教育廳視察員周炎光，現年卅歲，係河南固始縣人，距今七年前，曾任職本籍民衆教育館館長，兼上海全國反日會常務委員，周雖年才廿三，而竟頭角崢嶸，加以性情忠厚，富於感情，故其對人接物，莫不和藹可親，固一溫文儒雅新時代之嬌兒也，周父早年棄養，事母至孝，尤爲士林所推重，周雖一時貴顯，然尚未有妻室，鰥魚自况，施與本邑北倉女子中學之高材生王志仙相識（係旗籍），兩情頗洽，後復挽媒說和，始行結婚，當時王志仙，芳齡十七，由教育廳長張鴻烈證婚，（張現任山東建設廳長）男方由周炎光之親舅主婚，女方由王志仙之父主婚，結婚之日，汴城之人士，無不欽羨，時民國十八年事也，

鶼鶼成雙 連袂來濟

是年韓復榘氏調主魯政，周以見知於張鴻烈氏，亦偕眷隨同來濟，在本市三合街七十八號，租居小樓一所，公餘之暇，與愛妻同侍慈母，固一快樂之家庭也，嗣張鴻烈任山東建設廳長，以周本教育人材，乃轉薦於教育廳長何思源，任教育視察員，其妻王志仙，在原籍仍未以結婚關係遽然綴讀，因追隨愛人，乃脫離北倉母校，與周母一同來濟，未久考入本市女子師範讀書，以求深造，王在校才色均冠同儕，有校花之稱，最近王主演「雷雨」話劇，豔名大噪一時，

同居七年 愛如新婚

周王結婚迄今已達七載，舉生有兩子，長子二歲，幼子尚在襁褓，王現在六級一班，至本年暑期始可畢業，周亦因職務關係，常奉委命赴各縣視察，所有家政，除以老蒼頭司閽之外，均由周母主之，母老年弄孫，見一兒一媳，一公一讀，恰如庭前玉樹，繞迴膝下，迎風招展，老人心境，正快樂期望於無窮也，平日周每届公出，必將其往返行程經過各縣，停宿寄食之所，遂細開一清單，交其妻以備存查，至天素之往還，尤忙煞綠衣使者，王志仙除讀書字兒之外，亦時常揭視日曆，刻記乃夫歸期，必准時到站歡迎，此其夫婦小別之情形也。周王結婚七年來，從無反目情事，即偶爾失和，亦轉瞬如故，外人視之，直不啻新婚之夫婦，

女主角王志先最後攝寄其夫之倩影

遐遇奸人 引狼入室

詎好事多魔，某日周炎光偕妻遨遊街市，正在閒步之際，忽聞有一呼周名者，夫婦同爲回顧，周始知爲汴城舊同事王崇範也，（王在汴城任一中學教員）周旋之際，王崇範目灼灼視志仙不轉，周謂此室人浣人也，（浣人王志仙之字），王乃倉惶爲禮，周因他鄉遇舊，決不疑及有他，乃邀至家中小坐，略盡友誼，但王自此次入門後，即不斷借故常來，周夫婦雖厭苦之，然終因礙於顏面，未遽下逐客之令，

登徒略誘 謀事爲介

周既知王崇範之不端，本應立即絕之，遠此損友，但周因信妻過深，決不慮有他，故因循敷衍，坐步其禍，最近周復奉命赴膠東一帶視察教育，爲王崇範所偵悉，乃於本月十八日假訪晤周炎光爲由，至周家實行其略誘之手段，至則適周妻王志仙抱子在院中閒步，王即掏向相晤，並呼王志仙（以下以女字代之）以嫂，詢周何往，及歸期甚詳，女均漫應之，時王崇範身揣有攝機一架，當爲女及其子攝花間小立一影，時周母亦聞聲至院，與王接談，王又爲周母攝一影，周母及女，乃款王於室內小坐，王即問女云，一聞嫂將於本年暑期畢業，必將服務社會，兵工廠現正擬添人，嫂如有意，余可代作曹郎」等語，蓋王兄現任某科長，王在濟兵工廠雖拿乾薪不作事，廠長劉守愚氏深明官官相護之理，亦特垂青眼，故王雖爲兵工廠職員，實則中西旅館中之常年住客，此種情形周家人均知之，故聞王言，除作普通之感謝語外，亦未十分注意，

旅館拜訪 竟爲姦汚

十九日下午六時女事後與姑對坐無聊即向表示赴中西旅館中訪王，周母亦漫應之，詎女到中西旅館之後，竟爲王略誘成奸，至深夜二時始返三合街家中，至二十日下午女於頻行散學時接到王由旅館中相招之電話，本擬不去，但王已聲明，如不應命前來，即將其醜事宣佈，女受此威脅，下學之後，未及返家，即赴旅館，至則爲王禁錮終宵，再度姦宿，翌晨始放行，女因終夜不歸，恐婆母詰責，心懷不安，且念及二子，尤覺慚愧，故逕赴其同學某女士家中，倩人送回，並謬稱在其家中打牌，因此未返，女與學友商妥後，因晨寒起慄，更借着袷衣一襲，（時女身上尚穿紗衣），回家之後，婆母亦未深究，女即入室作早膳，時女良心已萌，見老母抱愛兒蹀中庭，回想昨晚種種，愧恨萬分，態度失常，周母察其有異，乃入廚監視，女向周母云，余恨不能以刀自刎而死，周母謂何至如此，縱在外不歸，既炎光不問，老身亦須何求，兩孫漸長，汝夫婦感情亦好，何遽出此不祥語，重傷余心，汝亦勿如此戚戚也，言時老淚盈眦欲墜，（未完）

▲行情▼ 五月三十日

五天申票	九九七〇
電滙	一〇〇一三
銅元	四〇〇
上海票	九九四〇
山東票	九九七〇
大連票	八六五〇
天津票	九九四〇
烟台票	九九三〇
威海票	九九一〇
龍口票	九九一〇
香港票	一三五〇
中國漢口票	六九〇〇〇
交通漢口票	九七〇〇〇
通用漢口票	九七五〇〇
北平票	九九三〇
立人洋	一〇四〇
雜洋	九八〇〇
小洋	七五〇〇
澳金票	九一五〇
安南票	一五八〇
廈門票	九八五〇
福建票	九八五〇
美金票	二三三〇
美金鎊	二九五〇
美銀洋	二二〇〇
英金票	一一四〇
英金鎊	一九五〇
先令銀	五五〇〇
日金鎊	一九五〇
日金票	一四三〇
菲律濱票	一一四〇
菲律濱洋	一〇〇〇
坎拿大	二三〇〇
新加坡	一三一〇
六比票	八六〇〇
六比銀	八一〇〇
俄金鎊	二〇〇〇
金馬克	八四〇〇
德金鎊	一九四〇
荷蘭票	一六〇〇
法郎票	一五八〇
法金鎊	一五五〇
金單位	一六三四
正　卦	一四二五〇
金牌	一四五五〇

▲現紗▼

二松鹿	二三六二一
三二銀月	二一二五〇
三二寶船	二一一〇〇
二花蝶	二一〇〇〇
三二宮女	二一一〇〇
三二寶來	二六九〇〇
三二五星	二〇九〇〇
二〇銀月	一六〇〇〇
三〇五星	一八九五〇
二〇寶船	一八九七五
二〇寶來	一八九〇〇
一六銀月	一八九七五
一六宮女	一八九五〇
一六五星	一九〇五〇
一六寶船	一七九六〇
一二寶來	一八〇〇〇
一〇金貨	一六三〇〇
一〇寶來	一八二〇〇
一二金貨	一七六〇〇
四二五子	一六二〇〇
四二寶船	一七四〇〇
四二寶來	一六三五〇
四二立馬	二六五〇〇
四二立馬	二六一〇〇

割線

二二股花蝶計	二六八〇〇
二二股銀月	二六六〇〇
一二寶船	
二二股立馬	二六二〇〇
二二股水月	七月二六一
二二股陽鶴	二七六〇〇
二二股五子	
二二股五子	二九五〇〇
二二股五子	二三五〇〇
二二股寶船	二六四〇〇
二二股五子	二三六〇〇

奇聞奇事

不用針刀能去眼膜
●去眼膜藥、每料售洋五元二角。
●除點去翳藥、每料售洋二元一角。

任何眼疾用藥準好
●普通光明眼藥、每料大洋三角五分、
●去眼膠藥水、每瓶六角。

電話：五一七五號　電話購藥　可以專送
青島東平路南首卅六號　至誠藥社　獨家總經理

腿疼腰酸
寒腿藥酒
二時見效

[illegible]　◎價目◎　藥酒每瓶五角

青島獨家經售　東平路卅六號　至誠藥社　電話五一七五號

浙江路六號　電話四五二六號

亞洲飯店開幕廣告

敬啓者本亞洲飯店開設萊陽路二十八號電話六二三六內有大小房間出租房間寬敞空氣清爽陳列新式家具無不便利特有美麗洗澡房一間俱完備逐手電鈴招待週到決不違背客人餐廳寬大清潔汽爽近臨花園器皿清潔特由上海聘請優等廚師專作西式大菜歡迎各國公使商人學界西洋歐美俄法大菜東菜咖啡各樣點心一應俱全衛生清潔若有定席須先電話格外週到價值輕廉擇於六月一號開幕歡迎諸君請入便餐　本店主人敬啓

到高本廠由平申聘等工師專做金銀銅質各種琺瑯徽章獎章顏色鮮美定價低廉限期不誤
新生活運動證章
廉價批發
青島廣和號徽章工廠　台東一路威海路角　借用電話四六四六

利昌號緊要啓事

敬啓者敝號自本年國歷四月間開始籌備股東及一切營業之手續頗承各界之援助迄今各事已將就序不料邇來忽有不肖小輩在市面操縱任意破壞敝號之名譽甚至各處招謠敝號有假借他商號之名義在市面作諸不道德之事業相類此誹謗之徒專仿小人舉止雖婦人孺子亦不能有如此不羞不恥之行爲也敝號依宏厚之基金特聘富有經驗之職員專事批發零售洋酒罐頭及歐美食品等物概業此行者因敝號之營業日趨發達故小輩之集忌日深始有今日之頑拙流言企圖敝號將受此無形之損失想明瞭此中眞相之各界仕女若得聞如此不價值之謠謗定當捧腹三日敝號除請求律師保護名譽外特此登報鄭重聲明伏望各界萬勿誤信若輩欺面蠢物之狡辯致誤前途

冠縣路七十四號　電話五九四七號　利昌號謹啓

遺失會單

萬國儲蓄會第八二二六七零號戶名山育文會單業已遺失除向該會掛失外特再登報聲明作廢　山育文啓

膠海關監督稅務司公署佈告第五四六號

爲佈告事現奉財政部關務署令飭禁止苧蔴苗運輸出口等因奉此自應遵辦仰各商人等一體周知特此佈告

中華民國二十四年五月二十七日　監督袁思彥　稅務司柏德立

膠海關稅務司公署佈告第五四七號

爲佈告事照得六月五日本關按照當地習慣例放假於該日閉關一日合行佈告仰各商人等一體周知此布

中華民國二十四年五月二十七日　稅務司柏德立

遺失聲明

敬啓者敝號前有一三三九六號自行車牌一個於五月六日丟失以後無論落於何人之手概作無效除向公安局報告取消外特此聲明　鮑理堂啓

紹興特產
毛尾筍乾到青
口味清潔　久藏不壞
衛生食料　唯我獨尊
初次來青　特別便宜
批發零售　俱所歡迎
經售處四方路七十一號義利錢莊內　電話三八七零

他的肌膚日見瘦削

直至服用嬰孩自已藥片而後發胖

普通康健之嬰孩其體重必逐漸增加倘體重減輕即須尋究其原因設法使不再減否則其身體將更趨衰弱而難以復原矣體重減之原因常爲消化失序治之之藥厥爲數劑小兒消化病之聖藥嬰孩自已藥片耳

湖南常德蔡家堰五十九號張君伯鏞來書云『豚兒產後因乳量不足消化不良肌膚日見瘦削屢試各藥均未有效後由友介紹試服嬰孩自已藥片不久即見身體轉佳自是漸臻壯健今已十分肥胖矣足證嬰孩自已藥片藥性和平却能轉弱爲強不愧爲兒科良品也』

嬰孩自已藥片味美性和功宏效大統治嬰孩食積便祕腹痛泄瀉嘔吐蛔蟲傷風痰厥及出牙各症各藥房均有出售或向上海江西路四五一號韋廉士醫生藥局購買每瓶大洋七角大瓶三元五角郵力免收

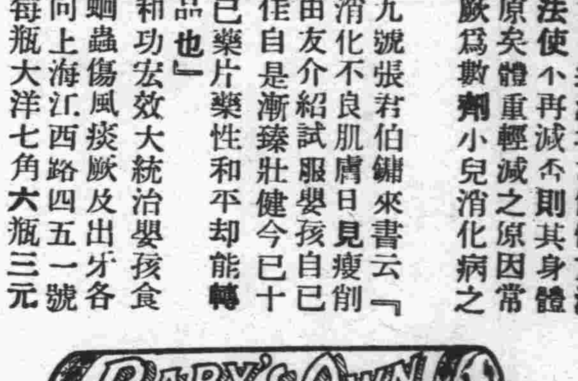

遺失聲明

啓者茲因敝人曾於日管時代呈准在淄都路十五號地上建築房屋惟該原許可圖樣及使用執照均遺失除向工務局掛失外特此登報聲明作廢

中華民國二十四年五月三十日　林仲三郎啓

海鯨牌　風行各地　中外馳名！
眞正純毛毯
毛毯與棉被夾被之比較

吾國少數人士，每有一種誤解，以爲羊毛牀毯，性質既暖，故熱天不甚相宜，然試思吾人慣用之薄棉被或夾被，無論熱到如何程度，爲攝生計，深夜必須蓋用，羊毛毯之優點，正以其輕暖柔軟，善能吸收水氣，其裨益衛生，決非任何棉夾被褥所能比擬於萬一，本廠首先織造國貨純毛牀毯，製法精良，無與倫比，諸君果欲購置精美牀毯者，舍海京出品，其誰與歸？

海京毛織廠青島總經理
元成商行　中山路六三號　電話五四二〇

○高等住宅區○
吉樓出讓
今有坐落萊蕪路三層樓房一所設備周全風景宜人主人他移廉價出讓
——萊蕪二路卌四號王宅接洽——

遺失聲明

啓者茲因敝人曾於日管時代呈准在鄒平路十四號地上建築房屋惟該原許可圖樣及使用執照均遺失除向工務局掛失外特此登報聲明作廢

中華民國二十四年五月三十日　樫村又吉啓

葵扇上市

新到大批廣東葵扇如荷惠顧請　駕臨冠縣路

「裕和祥」接洽可也
出售羊奶
觀海一路二十三號德國飯店（電話三九五七）出售新鮮羊奶價格低廉奶質濃厚隨叫隨送

市房招租

茲有坐落本市冠縣路四十六號與朝陽路二號市房與樓房一處內部並有原有之寬大跳舞廳設備完美光線充足空氣涼爽以及男女廁所廚房等一切俱全招租再邱縣路二十九號鐵筋洋灰新建築之市房（此房亦可作倉庫用）與樓房及院內平房一處招租以上房屋地點適中交通便利各種營業均相宜有願租者請至朝陽路六號院內北樓薛君接洽可也）　薛寓啓

遺失聲明

啓者茲因吾等曾租德平路六號公地計四三方步三八八貸下契約書圖及改訂租率證明書一併遺失除向財政局掛失外嗣後無論何人拾得舊照一概作廢特此登報聲明

中華民國二十四年五月三十日　大町一二　神內正範　啓

張士漢啓事

啓者鄙人住居市外浮山所村有祖遺宅基地一分及海崖下地二畝二分前經領到一〇一三號及一〇一四號會驗證書各一份茲因家人失慎致將兩證書先後遺失除另文呈請財政局補發證書外無論何時發現該兩號證書全作無效恐未週知特此登報聲明

光華美術製版社
電話五九一五
青島李村路十四號

獎金叁仟圓

人人有得獎之機會

頭獎兩個各得現洋伍百圓（上海銀行禮券）

祇將上圖甲乙丙丁戊己六老人之年歲（自五十一歲至五十九歲）猜出。填入上列之劵。附大號力士香皂包皮紙一張或利華衛生藥皂空匣一只。投入經售商店之投票櫃內。或寄交天津郵政信箱第十三號。即有得獎希望。

頭獎　二名各得上海銀行國幣五百元之禮券

二獎　二十名各得上海銀行國幣五十元之禮券

三獎　四百名各得柯達鏡箱一只值國幣弍元五角

請卽參與此有興趣之猜謎。猜謎券投交愈早。希望愈多

駐華利華肥皂有限公司啓

此猜謎自中華民國廿四年五月六日起至六月卅日止華於七月十五日左右登報揭曉

房屋召租

市房　茲有東鎮威海路第一百號市房一所地點熱鬧交通便利計十三間寬敞異常開設商店最爲適宜願廉價出租凡電燈自來水抽水馬桶等一應俱全

住宅　又有萊蕪一路第二十六號洋式住宅一所建築精美空氣淸新除八大間外尚有汽車間及地下室電燈自來水浴盆抽水馬桶等一切完備亦願廉價出租

以上房屋兩所租費特別便宜如有意租賃者請至青島河南路十三號中國實業銀行庶務處接洽

銷精固髓　奪天造化　藥性王道　補力雄偉

趙濟倉

長命補腎軍

半價出售

保反鐵確榮

◉治腎虧腎萎保證家庭美滿 ◉治手淫惡習保證永不再犯 ◉治腦弱失眠保證記憶清明 ◉治頭眩目昏保證精神煥發 ◉治遺精滑精保證恢復青春 ◉治精冷精竭保證出丹和暖 ◉治四肢無力保證轉弱爲強 ◉治命門不固保證生殖健強

本品乃腎病專家趙濟倉經驗心血結晶其原料採用王道國產貴重補品親自監製而成不寒不燥絕無流弊備用毒性劣藥天誅地滅市間劣藥誤人事豈可忽視爲社會除害計將本品半價出售以利病家外埠函購起碼一元寄費加二◉每瓶半價◉普通祇售二角五分◉特製五倍藥力五角◉外埠函索另加寄費

證購服藥後不見功效或有疑問本廠負責保證償　證任何遺精腎虧不問輕重保證當夜立見　證止保險精力反覆有已經百試百驗　證爲收本廠實定價補腎軍一種略　證本藥廠特製大補名

●上海貴州路寧波路口濟倉製藥廠發行

青島獨家經理總批發處　海關後金鄉路南首二十一號　太和春藥房

照常吸烟○見烟自厭　十日戒絕○天然斷癮　試服三天○功効立見　廣告欺人○天誅地滅

抗毒除癮

精神戒烟

▲定價一錢癮每料二元五角加料一錢加洋二元　試服每盒七角五分每加一錢加洋三角

八大特色

（一）藥性王道戒補並進不含嗎啡海洛因等毒品敢誓天日（二）專戒鴉片紅珠嗎啡針等癮工作照常毫無痛苦（三）功能下停肺臟等毒質由大便逐日排除（四）輕癮至多十天斷癮三分之一（五）可減烟癮效無比（六）謝函盈千已經數萬人試驗靈效無比（七）不賣野人頭不從廉不牟重利以期普濟（八）定價從廉千可查考鐵證如山講上海英大馬路貴州路濟倉製藥公司發行

青島獨家經理總批發處　海關後金鄉路南首二十一號　太和春藥房

國醫陳鴻雪診例

科目　傷寒　溼熱　痛瘋　喘咳　疫痢　血症　勞損　喉痧　婦科胎產調經帶下各雜病　幼科痘疹驚風蟲疳等雜症

診金　門診一元　出診二元　拔號加倍　附診一元　膏丸長方通函論症各四元　家庭或團體醫藥顧問另議

時間　上午十二點至二點　下午五點至八點　星期日全日

診所　中山路第東肥城路十一號

北京康家馳名　虎骨追風丸

（專治）半身不遂　腰疼腿疼　四肢麻木　筋絡拘攣　風溼骨痛　癱瘓麻痺

獨門祕製　唯一妙藥　並無二家

此丸係我康家祖傳祕方靈效昭著早已各省馳名近有無恥之徒在京津假冒魚目混珠希圖影射我藥望購者認明康乃安祕製爲眞以免誤病而幸甚▲此藥舒筋活血善通十二經絡行週身骨節專治男婦新久受風受寒腰膝肩背筋骨各部疼痛肝風氣串四肢麻木手足浮腫半身不遂閃腰岔氣跌打損傷以及十年二十年老寒腿服過千方百藥醫治無效者速服此丸貧賤保痊愈▲每丸二角五每匣十丸大洋二元▲兼貼虎骨膏功效尤速▲大張一元小張六角另有主治詳細仿單

固精健體　全牛補腎丸

立止夢遺　滑精專治　腎虛陽萎

此丸專治男子腎虛陽萎夢遺滑精房勞過度精冷精淸早洩快感缺乏久無子嗣勞傷咳嗽腦系不足記憶減退頭目眩暈腰酸腿痛凡男子一切腎虧精神不足四肢無力飲食無味等症服用此丸元陽立充體健食增精神煥發誠男子之妙品也價目每盒大洋一元

女科靈藥　調經養血膏

此膏本醫家傳祕方功效神奇與衆不同專治婦女經血不調前趕後錯忽多忽少紫黑成塊血崩白帶行經腹疼腰酸積氣及癥瘕痞塊左條右塊面黃肌瘦盜汗咳嗽子宮虛冷久不受孕一切氣血兩虧血經閉乾血癆症服用千方百藥不好醫治無效者速服此丹立能奏效每盒一元加料二元內服本與者祕方（調經養血膏）功效尤速每貼六角大貼一元另有主治詳細仿單注意認明北平康乃安祕製爲要

肝氣大王　舒鬱平肝丸

此藥專治男女新久肝氣不舒暴怒傷肝憂思傷脾飲食胃以致食傷胸結兩脅膨悶脹滿胃脘刺痛嘔吐吞酸噯膈及反胃倒飽嘈雜不思飲食心跳神倦怔忡驚悸症黃飢瘦腰背抽疼四肢麻木一切肝鬱肝氣諸症無論新久均能立奏奇效惟於肝風一面尤有特效不但立止久服確保除根永不再犯價目每盒大洋一元另有主治詳細仿單

▲青島分銷處　太和春金鄉路南首二十一號　福海藥房黃島路中間十六號

▲濟南分銷處商埠小緯六路北口大仁堂藥房

▲總發行　北平前門外興隆街弘福寺　福安醫館

外埠函購另加郵費兩角信直寄北平總號款到立寄不誤招請代理另有詳章

國產實業機器

八呎新式鏇牀機

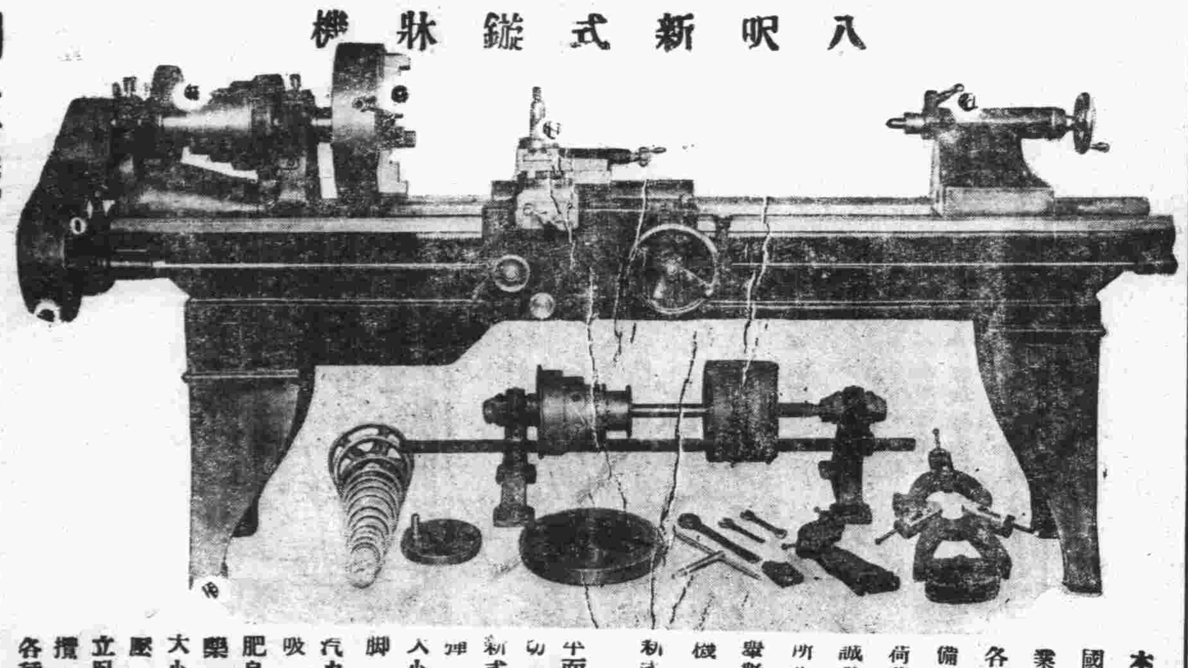

本廠爲提倡國貨振興工業起見專造各種機器以備各界之需荷蒙光顧竭誠歡迎茲將所出機器略舉數種列左

機器鑽　新式鏇牀機　牀機　平面機牀機　刨麵機　新式析齒機　彈花機　大小刨牀機　脚踏鑽　汽力發動機　吸水機　肥皂打印機　藥斤機　大小壓力機　壓瓦機　立臥式鍋爐　攪泥機　各種保險櫃

利生鐵工廠謹啓　青島廣西路四二　電話三三九九

人參鹿茸戒煙丸

此丸專戒嗎啡金丹鴉片海洛英等癮藥性和平不寒不熱不乾燥用服此丸准保不誤工作不覺絲毫痛苦自然戒淸經會審公安局化驗註冊本市社會局許可行銷證明無毒堪稱濟毒之寶茂成癮同胞盍興乎來服法另有詳單

總發處　齊南城內芙蓉街公記號　分號　濰縣東關下河街路東　青島冠縣路正明電業內　衛生堂

止嗽化痰　枇杷膏

此膏專治一切咳喉潤肺定喘一切久咳初嗽寒淡熱痰肺邪肺損等症不論遠年近日七十二癆男女老幼均可主治實爲咳嗽癆傷止嗽化痰環球無二第一聖藥也如蒙試服方知所言不謬也用法另有詳單

總發處　齊南城內芙蓉街公記號　分號　濰縣東關下河街路東　青島冠縣路正明電業內　衛生堂

福順泰

洋廣雜貨　應時用品　彩鳳羨青　化粧香品

◁中山路五十六號▷

電話三七一二（一）五七〇四

協泰皮箱廠

本廠自造各式真牛皮箱閨閣助粧禮箱零躉批發

地址青島海泊路

華德醫院啓事

本院近以診務忙碌添設病室特請本市名醫別爾格滿博士主持醫務別氏在本市行醫有年活人無算其醫術高明心出慈善婦孺咸知中國醫師方面則有自同濟大學聘來富有學識經驗之朱李兩人常川駐院李氏在本院已仕職三年餘對於本地病情尤有深切之研究與閱歷最近更由德國及瑞士等國聘得高等最優之看護服侍病人其經驗豐富看護周到更非尋常者可比再者本院地處西鎮之區空氣淸新四周林園寬曠花木茂盛主於病房設備之完美整潔尤合乎療養之原則

門診時間：每日上午九時至十一時下午二時至五時　急症隨到隨診產期及例假停診

診治科目：內外科耳目喉鼻科皮膚花柳科產婦科小兒科戒烟科等

取費價目：門診普通大洋一元藥費在外住院詳章請至本院參閱

醫務長：別爾格滿博士

醫師：李炳先　朱虎蔚

看護：賈姑娘　梅姑娘

院址：武定路二十七號　電話：四六八八號

◎價廉味美◎

中國山東烟公司出品

迎賓館牌香煙　一聲雷牌香煙

地址大港一路　電話三三三二一

久不孕育！屢患小產！

●應注意的幾樣事●

屢患小產者除因感染梅毒等症之外尚有習常性小產此種患者多因生殖器異常或機能營養不良而引起防止方法雖多而效果甚微其最有效者以新發明之內分泌療法取動物卵巢黃體內服確能安胎預防小產國際鹿胎含有大量卵巢黃體成分所以服鹿胎冷香丸預防小產較之用單純黃體功效尤爲準確夫黃體乃爲促進女性生殖器健全發育之營養素營不足卵子成熟不良子宮復引起各種患病卵子因而不能附養於子宮精虫自然不能於卵子房合受孕的機會也隨之失掉鹿胎（冷香丸）即含有大量賀爾蒙養素解決女性各種疾病當然不成問題屢試屢驗冷香室主人有鑒於此乃發明用化學方法配製鹿胎冷香丸採取壯年牝鹿原胎配以世界珍貴藥品故對於婦科病爲冷白帶等可稱効力絕大萬試萬驗月經冒冷白帶旣愈未有不孕者

主治　婦科聖藥（鹿胎冷香丸）專治婦女經血不調，趕前錯後，經脈閉止經來腹痛，色紫黑成塊，子宮寒冷，赤白帶下，腰腿疼痛，夜不安睡，午後發燒，心跳心熱，自汗盜汗，癆病咳嗽，氣虛血虧，或胸腹脹飽，飲食少思或子宮有病，多年不孕，或屢次半產，連傷數胎，以上各症，一經服用，無不立效，藥力絕大，萬試萬驗，誠婦科第一聖藥也。

▲價目▼

定價每盒大洋四元每打四十元

外埠函購貨款先惠寄費在內

△總經理▽

天津東馬路　金城藥房
北平西河沿　金城藥房
南京珍珠橋洪武街八號　金城藥房
濟南麟祥門外街德里　金城藥房
漢口三元里智民里　金城藥房
太原西肖牆街八號　金城藥房
西安學正街十二號　金城藥房

▲分售處▼

鄭州五洲藥房　保定五洲藥房　開封五洲藥房
烟台福昌泰　蚌埠濟華堂

青島漢成大藥房

青島柏林醫院廣告

本院專聘素有經驗醫師，分科診治疑難各症，并備有各等病室，光綫空氣，俱合衛生，其他優點不及備載▲主治科目 外科 內科 皮膚花柳科 產婦科 小兒科 眼科 耳鼻咽喉科 電氣光線特別療治各種注射療法 以及預防血清注射新法戒烟 無不俱備
▲本院爲體恤貧乏起見每日施診二小時自上午八時至十時
▲診治時間 上午八時至十二時 下午二時至六時 出診 隨請隨到 急診 隨到隨診不分晝夜 （星期）午後停診
院長 張濟卿 副院長 劉信齋 醫師 孫德一
女醫師董美貞担任產婦科診療一切病症
肥城路三十號 電話 三三五九號 五一三六

神內醫院

敝院自開幕以來頗蒙各界歡迎對於中外患者之醫治無不盡心盡力治療院內設備完潔僕役殷勤看護格外周到隨呼隨到無不應時而來能使患者心裏爽暢立刻即愈並有外籍通華語醫學關於病源問答毫無阻隔於治療上亦頗覺便利
▲主治科目 內科 小兒科 皮膚花柳科 X光線科 門診 午前八時至十二時 外診 下午隨診
院長 神內正範
院址 青島德平路十號 電話 四七五七

鈴木齒科醫院

X光綫 齒科 外科
青島觀海一路二十號 電話二〇四三番

萬國儲蓄會 開標結果報告

民國二十四年五月十五號
第一特獎 深甯，第一二八二五八號，得洋五萬元 天津，北平，第八二八五八號，合
第二特獎 得洋一萬三千八百十五元（五字）
（末獎）
青島分行儲戶得中頭獎號碼列下
第一零五零二號，第一二八九五號，第二六零零二號，第四一五六一號，第四三六七號，第四五七九一號，第五零二九九號，第七七零六八號，第八三八二四號，第八七六八七號，第八九六四三號，第九三五一零號，第九七五五二號，第一零七八八零號，第一一六九八二號，
以上每號得獎洋二千元
報上所載號碼如有錯誤當以本會正式號單爲憑欲閱詳細號單時即請駕臨本會查閱爲荷
詳章函索即寄
青島 萬國儲蓄會啓 山東總分會 館陶路二號

中魯銀行

總行 青島 天津路 河北路轉角
資本 實收五十萬元
業務 存貸利息優厚 匯兌手續簡捷 儲蓄優點如下
電話 三三八零 三七八零 四三一二 四五六八
電報掛號 有線 無線 七六一四

中魯銀行儲蓄部

地址 附設總行內
資本 另撥
營業 獨立
會計 劃分
利率活期週利六厘
投資限於穩固可靠
電話 三六零五
詳章 承索即奉

敬送 遺洩古方靈藥

治遺精早洩失眠腦弱不育及一切新起久患之腎病靈驗驚人濟世以來治愈病家不可數計事實證明各界信仰凡服中西各藥無效照方配服立見奇效患者索方函向上海法租界黃河路茄勒路三號四川施積善堂函索即寄
施濟春謹啓

博愛醫院

● 治療科目 外科，皮膚花柳科，耳鼻咽喉科，內科
● 治療時間 上午八時至下午八時但急症例外，往診隨請隨到，
● 房室設備 病室清潔，設備完美，看護周到，
院長 新開齒科醫士 宇都良矩 醫學博士 飯田芳亮
院址 聊城路五十七號 電話 三七〇一

廣瀨小兒科醫院

乳兒科 小兒科（病室清潔） X線科
診察時間 上午八時—十二時 下午五時—七時 星期日下午停診 急診 隨到隨診
青島鐵山路一〇 電話二八二九番

AB化粧劑

夏季氣候燥熱。面部容易出汗，故普通化妝品皆失效用。如欲面容整潔精神煥發，請用AB化妝劑
特效病 皮膚粗燥，疙疸粉刺，膚黑斑點，
★代售處★惠東大藥房天津路福順泰錦章中山路
（平津滬譽登仕女最愛用的）

出租禮服

租用一次收洋五元
代理處：萊蕪一路內吳縣一路六號辦公時間：每日下午四時至六時

東華旅社廣告

敬啓者本社在青島天津路二十六號房間寬闊有電鈴叉設沐浴間男客若有眷兩備房間均各方便陳設衣鏡廚棹汽椅鐵床被褥毡絨格外潔淨並設飯店製備筵席便飯以應客便又備汽車數輛送往迎來便利非常車站碼頭俱有櫃影照應代客報關完稅裝卸車船無不週到凡紳商各界賜顧或常常住短寓均隨意便無任歡迎
天津路三十九號 本旅社謹啓 電話二九四六號

山東醫院

治療科目 內科 小兒科 X光綫科 花柳科 專門
診病時間 午前八點至午後八點急症例外往診隨請隨到
本院特設血液糞尿細菌等檢查 病室清潔 設備完全 看護週到
院長 日本帝大醫學士林茈相
院址 青島江蘇路新一號 電話 五五七〇

滋補去毒 壽字牌 蛋黃素膏出貨

鴉片爲害之劇盡人皆知大則弱種亡國小則傾家喪身亡而世人仍明知故犯不思戒除者皆因向無治本之藥能使吸食者不覺痛苦自然戒絕也市上所售之戒烟藥無非食之可以頂癮夫毒之害功絕少而江湖醫生不曰三日斷根即曰五包戒斷其炫其詞率不足信以致社會無所適從吸烟者視爲戒途自蛋黃素出戒烟者如獲珍寶其滋補去毒之效實是驚異戒煙之效幾乎一切戒法（如血清戒法等）之上根本滋補人體內被害各種細胞醫界上公認爲戒煙治本之藥本膏即爲蛋黃素與解毒去癮藥品配製而成功效倍增洵非其他所售單純蛋黃素可比堪稱戒煙聖品有志戒煙者曷速服之方知所言非謬
優點
一，本膏配有解毒藥品成分與衆不同有不可思意之神效
二，本膏內配健胃調味諸劑服之適口決無害胃之弊
三，本膏不含絲毫麻醉品雖久服亦無惰慣性且可一面吸烟一面服用此膏毫無痛苦即將烟癮戒絕
四，本膏滋補之功奇效用以戒烟身體不但無損反而轉弱爲強
五，用此膏者可以祕密自戒不使人知功效既確而且經濟無論癮之大小至多不出六週即可自然戒除
六，戒烟者服之可以戒除不戒者服之可以強身馬非海洛因等癮用之亦有同功
代售處 中山路祥記商行 李村路 神州藥房 四方路漢成藥房 天津路 神聖堂大藥房 天津路泰民藥房 高密路 益都路 美華藥房
定價每桶三元
招請外埠代售處條件從優
總批發處青島湖北路壽康醫院
青島泰康藥廠啓

青島成和堂書局

新到
拜羅得紅綠黃紫藍黑各色頂上自來水筆墨水
大贈送伍仟瓶
凡購拜羅得道爾曼自來水筆一枝即贈拜羅得墨水一瓶原價康售三角倘持前由本局所購之拜羅得道爾曼水筆來購此墨水祇收大洋二角以示優待
遇此良機幸勿錯過

特效藥 遺精勝

久負盛名 卓著神功

法國 攝生靈藥片
主治 有夢遺精 無夢滑精 見色自洩 腎虧陽萎
功效 保腎固精 補血強身 隨服隨效 永遠斷根
特點 高貴成分 科學製造 絕無毒質 不碍腸胃

▲何以耗費不少代價 病患反而無效
別的病患均可對症發藥獨此症醫治之難醫家束手庸凡藥品其害無窮不藥既非計醫之又屬徒然與其妄費金錢曷若早自爲計法國攝生靈片可以解決舉凡難題打破一切落伍療法不使金錢空擲不使病患失望任何衰弱疲困到於極步一經服用夜間便得良好熟眠神態怡然精神充足因決無慮睡眠失去實貴精液也專治有夢遺精無夢遺精及每睡有患或久年不愈等症一瓶即效政府優獎全球風行
上海經理 遠東陸華利行
本埠三大公司 五洲正威等各大藥房均售 青島金星大藥房 濟南神州大藥房經理

疼痛 加當

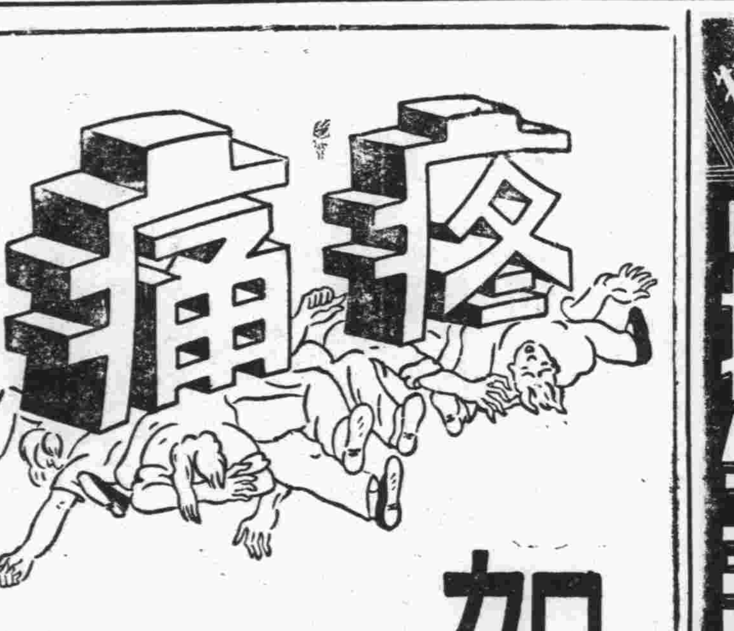

加當
加當立止一切疼痛功效迅速可靠並能預防疼痛及傷風尤為其優點
拜耳大藥廠 拜耳藥廠

G-4

膠濟鐵路局招標更換淄河淄河鋼橋工事廣告

本路現擬更換淄河及淄河鋼橋共二十二孔，材料大部份，由路局自備，主要工作，爲拆卸舊鋼橋約一千一百餘噸，裝置新鋼橋，約二千五百餘噸，並修改淄河上橋台橋墩，如欲承辦此項工事者，自登報之日起，須攜帶經驗證明書，至本局工務處工程課，繳納圖說費三十元，領取圖樣，工事說明書，投標章程，空白標單，照章投標，無論投標得標與否，所繳圖說費概不發還，此項標函，定於民國二十四年七月三十一日上午十二時以前，向工程課投遞，過時不收，即於是日下午三時在工務處當衆開標，特此廣告，

膠濟鐵路局招標更換坊子機車房油砂紙房頂工事廣告

本路現擬更換坊子機車房油砂紙房頂，如欲承辦此項工事者，自登報之日起，至本局工程課，繳納圖說費三元，領取圖樣，工事說明書，投標章程，標單格式，照章投標，無論投標得標與否，所繳圖說費概不發還，此項標函定於本年六月十一日下午三時以前向工程課投遞，過時不收，即於是日下午三時在工務處當衆開標特此廣告，

青島市政府第廿三號

茲修正青島市海水浴場公地領租規則公布之此令 市長沈鴻烈
中華民國二十四年五月 日
青島市海水浴場公地領租規則民國二十四年五月二十九日修正公布第三五五次市政會議通過第一條凡領租青島市海水浴場公地建築浴室或搭蓋板房開設咖啡館飲食店跳舞場者悉依本規則之規定向財政局呈請核辦第二條租期不得逾三年期滿得呈請續租第三條租地內不得有永久性建築物退租時原承租人應於財政局規定限期內自備費用撤去其設施物恢復土地原狀但經特別許可者不在此限如遇有用公或必要理由須得租地收回時承租人應隨時返還有設施物者得酌給賠償費第四條承租人應按左列區域等級向財政局繳納地租及保證金甲，地租每年一次繳足（一）南海路海水浴場第一排每公畝一百六十元自第二排以次每公畝一百元【二】山海關路洪山路海水浴場第一排每段十五元第三四排每段十元乙，保證金於領租時一次繳足於退租時發還之【一】南海路海水浴場第一排每公畝八百元第二三排每公畝六百元第四五排每公畝五百元【二】山海關路洪山路海水浴場第一排每段一百元第二三排每段八十元第三四排每段六十元第五條開設咖啡館飲食店或跳舞場者除遵照前條規定繳納地租與保證金外並應按照營業稅章程向財政局繳納營業稅千分之二十第六條本規則如有未盡事宜得提市政會議修正之第七條本規則自公布之日施行

大同西菜館

敝館開設大沽路專門西法大菜歷有數年深荷各界讚許用建厚意起見特聘高等廚師細心研究調味務求適口招待格外週到以備各界宴會嘉賓之需倘蒙賜顧無任歡迎
早茶八角 午餐一元 晚餐一元二角 零點二角五 大湯二角 大菜三角 點心二角
電話四九三三 四四四二
本館主人啓

交通汽車行開幕

中山路五十二號
電話六二三五號

青大農場 出售牛羊奶

提倡推廣廉價出售大小羊奶
四方小陽一路中間
電話四九四〇號
總代理中山路庭衛齒科醫院

萬寶銀樓

本樓甲子十足赤金加色紋銀時裝首飾眞珠寶石鑲嵌玲瓏中西器皿價格從廉
北平路略北 電話二七七八號

實業部登記 建築師 瑜記建築華行添用人員啓事

敬啓者本建築師承工務局註册專辦設計繪圖監工估價等事歷有年所研究之精確早爲各界所共見茲以事務繁多原有學徒不敷分配特又添聘繪圖員劉叔庭蔡孝貢二人帶領學徒二人專辦繪圖事項並另有監工員監工決不誤事各界如有以上項事務見委即希逕打電話通知或到敝處接洽爲荷
觀象一路十五號建築師欒子瑜啓 電話四七九六號

吳大夫診療所廣告

包皮過長之害

包皮過長之害，大略有十：（一）阻礙發育，（二）藏積污垢發㾿發臭，（三）包皮發炎，化膿潰爛，（四）易感染淋病，梅毒，下疳，（五）易犯手淫，（六）誘發遺精，（七）易致早洩，（八）尿道搔癢，（九）新婚危險，（十）誘發神經衰弱羊角瘋等病，其餘爲害尚多不及備述，

包皮過長的治療

包皮過長爲害雖大，但一經割治，則諸症全消，故無論少壯老幼，如有此種生理異常，皆宜早行割治，本大夫對於包皮過長，十年研究，經手割治，三千有餘，從無過長過短之弊，手術時使用上等麻藥，無絲毫痛害，手術後行動自由，亦不妨礙任何工作，住院與否，聽患者自便，時屆春季，性病猖獗，包皮過長之害，身與未艾，患者諸君，宜及時割治，幸勿猶疑，遺害終身，

患者割治後的感慨話

一，早知道在行手術的時候，一點痛苦都沒有，我早就來割啦！
二，早知道手術後，不用住院，不要請假，不誤工作，行動自由的時候，我早就來割啦！
三，早知道手術後，這樣爽快，這樣幸福的時候，我早就來割啦！

醫師吳撫亭

專割 包皮過長
精治 痔漏痔核
戒除 鴉片煙癮
善治 梅毒淋病
統治 各科病症
治療 血壓過高

女醫學士延馨山

擅長接生 無痛苦分娩
善治婦科小兒科 各種疑難病症
施行春季種痘 注射各種預防藥針
養病室清潔，設備完善，取費從廉，
出診門診時間 日間五元夜間十元 普通掛號一律免費
時間 上午八點至下午八點 星期日上午照常開診下午手術
地址熱河路南首門牌四號 電話五八六四號

汽車行一覽表

行名	電話	行址
永泰和	二二〇七 二六四三 五七四四	湖北路十二號
公德 和記	四三〇二	肥城路五十四

方濟公司保險部代理 友邦人壽保險公司啓事

友邦人壽保險公司爲在東方首創合法準備金之美國壽險公司在美國政府註册組織健全根基穩固利益優厚保障完備有志保壽險者請即賜教爲荷
辦事處館陶路取引所十二號 電話六〇〇一

半老徐娘漫談

古時候的君子之道

空洞的宣傳，總是無用處，宣傳要有用處，必得切合被宣傳者的需要。這個人明明在餓着肚子，你向他宣傳道德家應該不吃東西，那一定白費力氣，沒有結果！

從前的帝王將相爲統治小民的便利，造出很多聖經賢傳，所謂「君子之道，譬(譬)則坊與？坊民之所不足者也。」猶之乎小民是潮水，君子恐其氾濫，故用「道」這東西來代替堤坊。

然而，氾濫的仍舊氾濫，堤坊是無效的，禮記上說得很明白。

禮曰：「大爲之坊，民猶踰之」，這就是說，小民已如潮水之爬出堤坊，氾濫出來了！

禮又曰：「制國不過千乘，都城不過百雉，家富不過百乘」，但緊接着又說，「以此坊民，諸侯猶有畔(背叛)者」！

禮又曰：「天無二日，土無二王，家無二主，尊無二上，示民有君臣之別也。」但後面又說「以此坊民，民猶得，弑其君」！

這類句子還很多，不及備載，而頂妙的是關于「風化」部分的，什末授受不親，什末御婦人進左手，什末女子嫁而返，男子不與同席，什末寡婦不夜哭，種種防範，種種限制，然而，「以此防民，民猶淫泆而亂於族」，你想這可憐不可憐呢？

由此觀之，禮記一篇「坊記」，不過只說明了空洞的宣傳之無用，那所謂「君子之道」，只能印成精裝本點綴書齋，此外，是半點作用都無，連兩毛五分錢也不值的！

九散膏丹集

（續前） 蘭蓀

二九，鹾商和鹽梟

鹾商與鹽梟，尤大鹽販之與小鹽販也：同行是冤家，所以鹾商不想教鹽梟活，處處想法子把他弄死。

鹾商的志氣是不得了的，他恨不得一手包辦了全世界人們所吃的鹽。可惜，中國不是個天字第一號强國，（閉關時期不算，）不能使他們實現偉大的計劃，實在是一個大大的憾事。鹾商得勿有生非其時之感乎？

大清一統時候，鹾商們都養着些打手，專以和鹽梟們伙併。鹽梟有點偷漏皇家稅捐的歹事，所以叫私。鹾商是領了皇王旨的天之驕子，對于鹽梟有生殺予奪之權，所以叫公。公私不並立，勢必兼併，以示天下一統之意也。

民國以來，偷漏鹽稅的也沒有，搶鹽的也沒有，也沒聽說爲鹽還鬧過什麼亂子，可見什麼都是進化的。

可惜，鹽價貴一點，不准私販，可見人民奉公守法，又可見法眞有些如爐也。鹽貴可以少吃，再說像以前鹽價那麼便宜吃多了鬧咳嗽，可不是玩的。再要貴，可以不吃，有人說：「人若長久不吃鹽，會長毛。」這話可惜沒有科學上的證明，若眞像起毛來，小百姓們你掐指算算，豈不是對莫大爲難？衣的問題，在吃的經濟條件之下而解決，不亦快哉！

現在的鹽，有的說：「已一毛錢兩斤」，假若兩毛錢一斤，外國的鹽，不至於滯銷了。就一毛錢兩斤說，我們可以買精鹽吃，人們都講衛生，强身强種强國，這三點端賴乎鹽了。

問題鬧得瘋泥帶水，詞不達意，與題不合，這料樂不是吹古泡製的了？然而一大轉，這也不會毒死人，其效力專在能使瘋狗狂吠。

新封神演義

半老丈著

保留版權 嚴禁轉載

第三回 一劑良藥姜子牙身膺要職 兩場妙舞蘇妲己色迷君王

（四四）

說罷，子牙隨着各要人來到東大殿，商容親自點烟獻茶，禮遇有加，子牙越發的裝模作樣，斯斯文文，簡直不像一個拾大糞的莊戶老兒。黃飛虎恭恭敬敬的向子牙說道：「請姜先生到朝陽宮去看看聖上的病罷。」子牙道：「不用看，你們先把聖上的病況說說我聽。」商容道：「喜笑無常，如瘋如狂，寢食不安，荒乎其唐。」子牙搖頭擺腦的說道：「是了，是了，這個病叫做『樂極瘋』。聖上勵精圖治，天下太平，龍心自然要喜異常，喜到極點把心都喜開了，便要發生這個奇怪病。自開天闢地以來，祇有兩位聖君得過這樣的病。一個是軒轅黃帝，一個是禹王。當黃帝大戰蚩尤時，整整的血戰十二年，蚩尤從外洋買來許多飛機大砲，好不厲害，後來黃帝發明了指南針，高射砲，坦克車，這才把那軍閥蚩尤打倒。不到一年的工夫，天下復歸太平，萬民安居樂業。黃帝越想越高興，越高興越笑，笑笑笑，嗤的一下子把心笑開了。於是乎時而哭，時而笑，時而高呼，時而亂嚷，五年的工夫，兩片心才合成一片。再說禹王罷，禹王就了治河總督職以後的治了七個年頭，後來他發明了一個大抽水機，把天下的水都抽到海裏去，於是乎風調雨順，海不揚波。有一天，朝廷的大官開了一個慶祝治水成功大會，到場的羣衆不下十萬人，大家高呼『禹王萬歲，萬萬歲』。禹王在大會台上越聽越高興，越高興越笑，笑笑笑，也是一下子把心笑成兩半截。於是乎禹王高歌狂舞，如瘋似狂，後經名人指教，吃了幾服藥，才把兩片心湊成一片。

按電鈴

H.G.

在老爺大人們的第一層門上旁，總可見到有電鈴之裝置，以便代人而傳達消息，不過，俺在這裏所說的「電鈴」也者，乃姑娘小姐們的「乳峯」之形容詞也！

近來按電鈴的空氣異常緊張，差不多每個青年的腦袋裏都寄存着深刻的印象【但自解忠厚老實而像俺一樣的青年舉子，絕不在內。】他們每遇到豔麗縹緻而摩登的姑娘們的時候，如狂般的毫不客氣的伸手竟直按在那兩個突出胸部豐軟的「乳峯」上面去了。

「咳呀！不要臉！流氓！！」（斜睨一瞥，臉上蘊藏着的喜悅，雖然沒能够現出來，如果這聲音而甜蜜的聲音，是從那被撲過姑娘的金口裏發出來，在他們便認爲得到了電力傳達的反響，于是乎狼狽的逃去！還俺佛他們那些人說：按在電鈴上的那隻臂，酥酥發麻呢！」那末，這不眞的過了電嗎？嗚呼！噫嘻！

但，半老徐娘不知這又是罵誰，優遊于大街巷頭的時候，不知被他的按嘗了沒有?!

五月二十九日

從聖功音樂會回來

結夫

一位愛好音樂的朋友從很遠的地方，給我送來一張音樂會入場劵，爲了要報答這位熱心朋友的推意，我趕忙的吃了飯，跑到了建築在青島最高處的學校去，穿過了緊排着汽車的門口，經過了摩登小姐們的會票處，直達於坐位上，自己覺得自己這樣一個人，穿進了這樣一個高貴華麗的所在，實在是個極不調合的調子，彷彿一個金碧輝煌的客廳，竄進來一隻襤褸的狗似的，自己不知道向那裏走，也知不道向那裏站，室內的空氣充滿了粉香，似乎告訴我們，在不久的時間內，將有和這個味道相調合的音樂，打着於我們的耳鼓。

一位小姐報告以後，便是幾着演奏各項節目了，在各演奏的年齡上看來，我們知道這些人是初學音樂的，雖然是初學，在不常聽西洋音樂的我，聽來也滿够好聽了，我不敢帶着批評的架子，說他們演奏的好，或是不好。

男的，女的，西洋的，本國的，高貴華麗的觀衆及演奏者，繼續的來着；把腦袋弄得像洋尼姑及×××，脖子上像生了翅膀似的中張的小姐們都在忙着他們的工作表演，在每一次表演完了，照例的有一陣熱烈的鼓掌，這是一個多末熱烈而歡躍的盛會啊！

我一面看着扶在鐵欄外面的洋車夫，一面用耳朵聽着這美麗的音樂，啊！這美麗的音樂啊！

本來，在中國能聽到一聲鋼琴的人很少，又何况是彈奏他，我們相信我們不是最卑劣的民族，我們有着很多很多的音樂天才者，但是他們都被擯棄於藝術領域以外的。不，他們是被擯棄於正常生活以外的，在他們的種種痛苦的遭遇的過程，已竟够消磨他們的人生了，那裏會允許他們弄音樂唱歌呢？即或在他們生活的範疇上，產生出他們的音樂，但，還是被一般人當作小唱歌詞看的，所以我們還沒有培養出眞正民衆的音樂，所以「二黃」「西皮」便成了中國的七產爵士音樂，如果你唱一聲「一馬離了西涼界……」那准會有人看得起你，可是你要唱一聲「一更裏……」呢，那一定把你笑話得一文不值，顯然的，音樂在中國也有着爵士和其他音樂上的階級。

我不像一般老先生似的，說「中國音樂，那國也比不了，西洋的音樂，簡直不叫音樂，因爲亂七八糟的聽不出工尺字來，中國人是應當學中國音樂的。」一種種保存國粹的主張，因爲他們只見單音容易『解』，一聽到和聲便聽不出什末來了，所以他主張保存國粹。

一切愛好音樂的人，永遠限制在兩根弦和七個眼上，這顯然是因了一切科學的不進步，甚至退步得不如原始的精巧。可惜過去及現在的中國音樂愛好者，都把他全副的天才和精力獻給了那構造極其簡略的土著樂器上，一樣的保存着原始的形式，甚至退步，樂器和其他物質而不得發揮他們的天才。

在農村破產，都市恐慌，國難日愈嚴重的現况下，我們不再期望我們要有像悲多汶等的音樂家，其實也沒有那種可能，我們也不需要把西洋的爵士音樂完全搬得來，我們也不需要在客廳上彈着皮雅諾，我們所需要的是在前線上的門士們，他們的粗壯的高入的喉嚨永遠恃我們民族生存高歌着恥辱與光榮的戰鬥音樂家。他們不須鋼琴來伴奏，不需要高貴華麗的音樂廳，所需要的是一顆戰鬥的心。

最後我感謝那位送給我入場券的熱心朋友，他使我聽見了比胡琴笛子更好聽邊奇特的音響。

五月二十八日。

觀戲有感

楊瑞普

近幾天來，氣候特別的炎熱，尤其是在教室裏，再加上汗臭氣，脚臭味，簡直是一刻也不能逗留的！所以人們都渴望着星期日的到來，可以比較自由一點，因爲坐在文明的監獄－學校－裏，這六天的工夫，實在是耐不住的。

星期六的下午完課後，同學們有的歸家，有的訪友，有的在操場運動，也有的在野外散步，剛才非常喧雜喧鬧的學校園子裏，刹那間靜悄悄的寂然無聲了。

我本來是很盼望星期日的，可是現在星期六我又感覺寂寞無聊了。聽說××村唱大戲，離校又不甚遠，我心裏覺得十分高興，決意去聽聽戲，以調節這枯燥無味的生活。

『聽戲去，支豐！』剛下課我就從教室的窗外邊這樣的招呼他。

『聽戲！好啊，我也想去看一看。』他跑了出來滿臉笑容的說。

我於是拉着他的手說道：『那麼我們一塊去罷！』

將近××村的時候，男女老幼，相繼不絕，眞是紅男綠女，車水馬龍，極一時之盛了！

我們倆趕到的時候，正在唱着戰冀州，馬超在那裏橫衝直撞的撕對；接着唱的是空城計，諸葛亮又運用起他的神計妙算！聽戲的人特別的多，大半是農民；天氣非常乾燥，唱的又不十分動聽，不耐煩了，於是我們到一邊休息去。

戲台最前面的檯上邊，掛着一個紙牌子，上面寫着四個大字，是：『慶祝豐年』。我當場就發生了疑問：大旱的異常利害，郊野中的一切農作物快要奄奄一息了，歉歲在即，何來豐年？有何可慶？叫我百思不得其解！後來才聽說是爲祈雨而唱戲。

天下雨不下雨是氣象上的問題，和唱戲與否不發生絲毫的關係！就是唱上十年八載的戲，還是一樣不下雨。就現在的情形來說吧，未唱戲的時候，天上多少尙有幾片灰色雲彩遮蔽着，及已唱戲，唱的萬里無雲，炎日當空！我也並不是一定說唱戲才如此，總而言之，唱戲祈雨是絕對不可靠的，即恰巧而降雨，也不是唱戲祈下來的。

拜神求佛，本來是古代封建社會中用以牢籠人民的思想，便於統治的一種手段，在文明的進化的民族中是不能容留的。我們中華民族有四千餘年的悠久的歷史，爲什麼在二十世紀科學昌明的今日，還是顯着封建社會中的痕跡？其根本原因是封建制度遺毒太深，民智未啓發，教育未普及所致。教育未普及的青島，還有這樣愚昧無智的騷動，足證教育尙未達到十分普遍的程度！希望教育界負責的人們，爲國家的前途計，爲中華民族的生命延續計，應積極進行教育上的設施，使教育深入民間，使教育民衆化，以拯救在狂瀾洶湧的中華！

二十四，五，二四寫於李中

航空家冒險記

青島戰事軼聞

德國海軍大尉丹嘯G.Plüschow著 嗚琴小築主人譯述 版權爲本市中山路共和藥房所有

（二四二）

十三 泰晤士河邊之深夜

余即遄歸提耳已銳，此地大衆食堂鱗次櫛比，不可勝數，就食者强半爲船塢工人。余隨同此輩走進一家，見廣大食堂之內，排列長形之桌繞室一週。在座就食之工人約百有餘人，依次繞桌就座，每座之前，例有刀叉之屬。余雜此輩工人中揀得一座，亦如其他諸人順手取出八辨士置於桌上，旋有侍者照例將刀叉之屬，送至面前。嗣復依次得到大盤一只，盤內堆積現蛋青菜及烤肉一大塊。食既竟，余即趨至飲酒間，沽上桃酒一大杯，以資消閒，坐看工人等之就食狀況。人類之不齊，亦猶其面。在此大庭廣衆之間，靜觀工人等之就食形態，狼吞虎嚥，千奇百怪，亦足資引起旁觀者之好笑。

正余對此輩工人出神之際，忽有人以手輕拍余肩，各部神經立受感觸，比余回顧，見館主人立於余側，伸手向余索閱證書。突如其來，余頗驚訝，蓋余初以爲此君必見疑於余，或者竟看出余之破綻，以待警察。余此時此際除以言語支吾外，更無他道。余自思之，一俟余張口結舌無詞以對之時，其惟有覷空以逃。館主人沉吟有頃，乃續問余曰：「豈君忘記帶汝之證書耶。此胡可者。然則閣下姓名可得聞乎。君從何處來。請即一併見告可也。」

余即應之曰：「余名蕭內，係美國必爲斯太巴克汽船上一水手耳。此因余流連市內，一時未及登臨，船開上流，遂致流落至此。但余飲食之資均已如數付訖，尙有何說耶。」

代郵

「東北」兄：來稿均收。不禁茫然！作序係另外一人。文章遵囑寄出，刊否聽編者，我無力左右也。老吳謹拜

鬼蜮的跳踉

（一二四） 邱遇

第五章

賈局長和校長作嚮導，把省督學引到小芹菜的臥室中，啊！那末幽雅的一間小屋子，陳設又那樣不俗！來得眞巧，那張紅漆的桌子上就正擺了一部「胡適之序」的「紅樓夢」！

這部紅樓夢就說明着小芹菜的知書識字，眞是風塵中也不乏人材，省督學覺得自己在此時簡直成了一個道道地地的賈寶玉了！

自私的心是誰都有的：校長和局長只不過每人吃了一枝煙捲，連杯水也沒喝着（因爲老芹菜去燒水，永也燒不沸。）督學便說了：

「你們二位先去照料公事，等一會兒，叫聽差來接我吧，我在這裏稍休息一會兒——這幾天總覺得身上疲乏呢。」

賈局長與校長，心裏都明白，督學實在並非疲乏，而是「上了洋勁」；但是，沒有法子，如果不遵從他的話，他回省去報告些爛七八糟，飯碗也會打掉哩，況且，他總不能把小芹菜帶走了，他一回省，小芹菜仍然還屬于本縣的人！何必管得今天在此鬧得彼此不便呢？

於是他們兩人，不等老芹菜的水燒沸就起身了。

老小二芹菜很挽留了他們倆一番，留不住，只好陪着笑把他們送走。

這可好了！此時的小芹菜完全屬于省督學了，老芹菜呢？又溜走了。

小芹菜和省督學對面躺下，她給他燒煙，她和他說長道短，她向他灌迷湯，她給他拂打衣上的一星星塵土，她握了他的手……

青島英商卜內門公司緊要聲明

本公司所用長方圖形各章向不在外擔保凡有收款提貨均經正式收據由負責洋員加以簽名方屬有效誠恐外間不知用特聲明

請飲！ 青島牛奶舍

▲欲使兒女健全活潑▲ ▲欲使身體肥胖強健▲

衛生消毒 牛奶　滋養富豐 山羊奶

敝場特點：民國四年開幕最早 規模廣大已至於今 設備完全 良種牛乳不誤主顧

牛奶場 太平鎮 電話三〇〇四
本行 堂邑路 電話三〇二六號
分行 遼甯路 電話五一〇六

寶羅洋行

啓者本行爲酬謝顧主起見最近由歐美運到大批時式衣料以及粗細絨綫以備各界士女選購並且定價格外克已豔色十分新穎凡買貨滿洋一元者照原碼九扣本行爲便利購貨諸君起見特由京滬聘到成衣師數人手工非常敏捷精巧定期不誤如蒙惠顧不勝歡迎之至

青島中山路七十一號 寶羅洋行謹啓

嶗山晶石眼鏡老店

本號在青開設三十餘年專採辦勞山各種晶石製造各式眼鏡久蒙各界讚許時下又在勞山附近新購得各種晶石命多成色最佳無拘茶晶墨晶水晶紫晶等石比前採辦者遠勝數倍現已將各式眼鏡完全造成精美異常價格克己 諸君欲養目者請莫失此良機倘蒙賜顧曷勝歡迎恐未週知特此敬白（兼修理舊鏡）

緊要聲明 小號原無分號並代理處屢有冒充小號名義者請各界注意認明小號招牌仿單庶不致誤

青島 即墨路西首 電話五八六三 三山誠眼鏡店謹白

出售日本口語文法

王君玉泉留學日本迄今計之已拾有五年自卒業明治大學政經科後即在東京府立第一商業學校担任講席於課語之暇出其經驗編印口語文法一書在東京初印二千册不匝月而售罄旋經再版出書爲優待國內學日語者起見特寄來青五十册每册售價大洋二元二角裝訂極爲華美印刷亦頗鮮明內容豐富舉例新穎數經閱讀者之批評皆以爲初學者之津梁本市願學日語者誠宜人手一編也存書無多欲購從速

代售處 青島時報館啓 蘭山路八號 電話三三五五號

夏少忱緊要啓事

不肖子錫勳秉性惡劣冥頑不靈舉動任意揮霍行爲類似招搖屢經親友規勸伊竟置若罔聞當此世道人心叵測難免不受奸人暗中操縱借端魚肉此後該子在外一切交易銀錢契約借欠等項未得家庭允許者無論發生任何事項鄙人概不負責恐未週知特此登報鄭重聲明

高密康河北崖心鏡堂 夏少忱謹啓

民教週刊

◇第卅二期◇

通訊處 ★青島蘭山路八號★

目錄

一 談談婦女衛生……風濤
二 書寫的重要……鍾克勤
三 理想的教育……于海鵬
四 都市裏的民衆教育（續）……雲濤

談談婦女衛生

風濤

夏天到來，殺人不見血的蒼蠅蚊子，早已殺向人間。各種與人作對的傳染病，亦應運而生了。在這個時候，如舉行衛生運動或衛生講演，我想對於民衆的健康有很大的幫助。

中國人就大體來說，是多愁多病。這裏所謂多愁，並不是「多愁多病身」那個多愁。這裏的多愁，是民不聊生的多愁。多病，這也是實在的情形。那一次流行病，不要病多少人，死多少人。多病的原因，便是缺少衛生常識，不知衛生。

婦女得病的機會較男子爲多，工作方面有關係，生理方面關係尤大。所以婦女衛生，比較男子衛生來得尤爲需要。現在就兩方面來說：

就婦女本身上來說，如月經，受孕，生產各種衛生常識，極關重要。可是一般婦女最怕談這些事，不要說男子對於這些常識缺乏，就是有些常識對她說，她也不願意聽。往往婦女有了病，連醫生都不願告訴，可見他們對於衛生知識之缺乏了。惟其如此，所以婦女衛生來得格外重要。

就婦女工作方面來說，除掉極少數洋摩登太太小姐以外，凡是作工而吃飯的人家，婦女對於教養子女，一切家事，特別負責。所以婦女有無衛生常識，不但關係她本人身體的健康，實關係全家人身體的健康，說大一點，實關係全家人的生命。一般的人家，小兒的教養，全由婦女負責。所以婦女之有無衛生常識，影響於兒童之健康甚大。再則婦女多担任炊事，飲食之清潔與否，直接影響身體之健康。況且婦女多作家中工作，而家庭日常衛生事項，尤賴其操持。總之，婦女衛生，無論就婦女本身來講，或就其工作來講，都是很重要的。

話又說回來啦，婦女衛生這樣重要，而國家對於婦女衛生之設施如何？社會婦女衛生事業的設施如何？恐怕就是婦女的先覺，也很少注意到這些事。婦女本身上的事，似乎不應當不注意吧！

本月廿九日，市立民衆教育館，爲提倡婦女衛生，和增進婦女衛生常識起見，特請濟濱醫院院長曲瑞論女士講演婦女衛生常識。這種工作，我實在對於曲大夫和教育館的諸先生表示敬意。在他們這兩方面，已經感覺到婦女衛生的重要，首先出來打衛鋒了。這天晚間聽講的，台西區民衆學校婦女班學生約四百人，普通婦約三百餘人，合計約七百餘人。小孩約佔三分之一，還有婦女帶着小孩。這一點，對於秩序方面，不無影響。秩序不好，便影響了講演的效果。關於這一點，我不願意說風涼話，說教育館的先生們辦事不週到。入場券上印着不招待成人兒童，可是一個老奶奶很遠的帶着她的小孫女來啦。大嫂子抱着小寶寶來啦，怎麼辦呢？這是應當想法解決的。

婦女衛生講演是有價值的工作，是很需要的工作。我於欽佩之餘，敬希由大夫和民教館諸先生繼續努力，並向台西區婦女們祝福。

書寫的重要

鍾克勤

「不識字是睜眼瞎子」。這一句話，已經成了民教運動們的口頭語，自然也是確切不易的肯定詞。但是如果僅限於識字，而不會書寫，那末，除文盲的工作只是做了一半的工夫；換句話說：眼睛雖然亮了，兩手還是麻痺，手眼不靈，功效也就有限。所以寫讀是同樣的重要。再補充一句話：寫字不祇是模擬字形和運用，並可以幫助記憶。這話無須解釋，人人能曉。所以識字教育的基本訓練，是在於會讀會寫，並且利用書寫以助記憶。

三星期前，我們對于民衆學生因課本第一册業經教完，會舉行一次小攷。考試的結果，很難令我們滿意。但是從這次考試的經驗，却使我堅決地認定書寫的重要。

在考試未舉行之前，也曾給予學生幾次的復習，凡是他們讀過的字句，他們都能一一牢讀了。那時我想：「他們既然全都懂了，考試或許已不成問題」。但是考試的結果怎樣呢？每班四十當中，按着百分比：最好的約佔百分之三十。僅能及格的約佔百分之三十五。其餘百分之二十五成績平均不到二十分。後來我再將不及格的學生測驗，才知道他們只能讀不能寫。即對于各別的字形也很模糊，只記得一個大概而已。當印象還新的時候，錯誤自然較少，因爲喚起記憶還容易，故能依稀認得。等到時日久了，必然就會漸漸忘却。因此我對于只會讀不會寫，只能暫時記憶不能永遠留存腦中以待運用的學生，起了很大的不安！恐怕我們的識字教育，效果不能顯著。所以寫了這篇短文，作爲寫讀問題研究的開端。不知熱心民教的同仁們，在諸位指導之下的學生也有同樣情形否？

理想的教育

于海鵬

我國自從廢了科舉，創辦學校以來，教育方針無形中，便走向了「重智主義」。許多人們不自覺的心中有一種「知識即權力」的信念。但知識如何能求得？必須自己經過求知的歷程而後可。有人說：「多讀書，多看書，祇要手不釋卷，就可求得最豐富之知識」。這種說法，固然是有其相當之理由，可是太偏於「注入」和「記誦」了。凡稍有教育閱歷的人們，稍有求知經驗的人們，一概知道注入的知識是「僞知識」；記誦的知識是「死知識」。根據此理，我們便可下這麼一個斷語：「單靠書本，最多也祇能造成幾架留聲機，說不上獨立思考。沒有問題而肯讀書的應付考試而已，說不上讀書的樂趣。自已觀察，獨立思考，當然難免有錯誤的危險，然而糾正思考的錯誤仍然要賴思考，有錯誤的思考，才是國民的死症，才是一切危險中的最大危險。

因爲有這斷語，引起了理想的教育，所謂理想的教育，是不是牆上貼標語，教室內看書籍，而最完滿的結果養成幾個字紙簍和抄書匠呢？不是，大大的不是。是甚麼呢？說起來很簡單，就是一個「幹」字。

「硬幹，實幹，苦幹，快幹，」我國喊了好幾年了，但在教育界的意識上，似乎未曾引起多少波紋，可是現在的國勢，是很需要篤實剛健的國民，需埋頭苦幹的國民，打下牙齒和血吞的國民。要養成這樣的國民，那責任一定要教育界担在肩上。教育界担過來這種責任，怎樣去辦呢？「唯實行能養成性格」「練習使汝完成」——這一類的成語，誰也聽得不要再聽了。這是說我們希望國民具有何等性格，便必然要使他實際去練習，換句話說，即只有躬練習，性格才能養成。

幹的方法是練習。已如上述，怎樣練習呢？作者的理想是：學校只預備宿舍，不設教室，教員和學生住在一起，授課以實事或時事爲題，先生無教學書，學生不唸書本，多旅行，多遊覽。如濟南某校師生往青島來，坐在火車上的時候，先生的就向學生講膠濟路歷史，由膠濟路說到全國鐵路，由全國鐵路說到全世界的鐵路。講車頭，有車頭在眼前，講飯車可以領學生到飯車裏吃飯。抵青島看見軍艦就到上面去穿水手衣服，親自操作水兵的工作，駛小艇於風大浪急的海中，以增膽量。遊覽體育場時命學生將那大門東壁上一篇紅字抄下來，坐在斗室中嘮嘮叨念那一句一古典的文章嗎？比坐在石階上就講，這不是一篇很好的文章好的多。參觀砲台時，就給學生講青島的歷史和德日對青島之爭奪，與現在商業上之地位及將來之發展。上軍事訓練時，借軍隊槍支實彈射擊，射擊後拆開講各部份之構造，遇水測涉，逢澗則跳，寒風刺骨之嚴冬，命其伏冰臥雪，雨天令其練習衛師。這樣的做，比較現在各校的少息，立正好的多。

以上所述，不過是一個例，果能施行起來，事情那就多了。這種理想的教育，一定有人說：「談何容易，眞乃無稽之極」。甚或有人認爲作者是瘋狂，其實作者非瘋亦非狂。不過免得是現在國勢的需要啊！若能幹，看教育界肯幹不肯幹？能幹不能幹？若肯幹，何事不能爲呢？此事總理所說的「迎頭趕上去」，正需要這種精神，如果沒有埋頭苦幹的精神，試問在這世界潮流突飛猛進的當兒，如何能趕上呢？

都市裏的民衆教育

（續） 雲濤

二，對於我國國情應有的認識

其餘各大商埠對鄉村的經濟作用，政治作用，文化作用，和帝國藉之以侵略我國的作用，那一樣不能決定我國鄉村的榮枯？那一樣不能致我國於死地嗎？

不過在我國都市裏有一種特殊的情形，便是「殖民地經濟性的濃厚。」你看在以上所說的各大都市中，不都是工廠櫛比，烟囪林立嗎？然而你再仔細一看，鐵路，礦山，大的工廠和公司，有幾家是中國人的？尤其最近帝國主義商品尖銳的競爭？使我國民經濟整個的破產，有些工廠已經倒閉，只有外國的工廠，還在那裏繼續開工，或逐漸發展，以壟斷中國的市場。市裏大部分的人民，上自買辦，下至僕役，不都是在外人嘴巴下討生活嗎？這裏邊有個很嚴重的問題，便是中國人一句流行話，所謂「吃誰幫誰」當然很多吃外國人飯的中國人，就難免有幫外人之嫌，所以漢奸啦，賣國賊，往往就會從這裏邊產出來。我國一九二七年的大革命就是這樣失敗的，以後看我民族是否能復興，也就看這個問題處置的如何就是了。

至于東唱高調，西放青皮，都不過是裝飾自己的門面，迷惑民衆的視綫就是了，於國於民，毫無裨益，終不過徒增民衆的煩惱，而自己在歷史上也成個唱丑角的人物就是了。

三，都市裏的民衆教育究竟該怎樣進行呢？

在形式來說：我們很同意梁漱溟先生所提出的社會本位教育系統的辦法。當然這種辦法，是談到民衆教育地位問題，不但在城市裏可以使用；在鄉村裏同樣也可以採用，並且我們很希望整個中國能採用這個社會本位教育系統的制度，來勵行教育，尤其是民衆教育。

因爲社會本位教育系統的主張，他既不是偏重學校教育，也不是把學校教育與社會教育看成並行不悖的兩個系統，牠是把社會看成一個總體對這個總體內的民衆所施行的教育。當然無論老的小的，男的女的，貧的富的，都是應該施以教育的；不過尤其對能担負國家生產爲國棟樑的人，在目前以及將來可拯救國家危難之民衆，要施以特別教育罷了。

根據以上的見地：不但要注重青年學生的教育；尤其對於成年的工農要特注意他們的教育；就是對於社會一般的羣衆意識，羣成觀念，和羣衆的習慣，我們也是要負責任暗示他們，提醒他們，使導之於正軌。

所以在城市裏：負教育之總責者，就應有一個社會教育總機關。牠的下邊：除非對青年的學校教育外，另外還應有對成年教育的民衆學校和職工學校，以及對社會一般羣衆教育的民衆教育館等。牠們幾種機關：在形式上是分立的，在實際上是合一的，不但有相互的關係，並且要眞正切實的幫助。只有這樣，才會有辦法。

但是在教育上要特別着意之點：（不但是對於成人，即對於一般民衆和青年教育也是應着意之點）就是要養成我民衆的堅定的民族意識。」

在過去，我國的民衆學校是偏重了識字的教育；在最近各處民教專家：又都說識字教育，生計教育，衛生教育，公民教育，都是同樣應該着重的。

朋友們！我則以爲不然，現在世界上所爲文明，所爲進步，都是空中樓閣，變換無窮，都可以隨時毀滅的！英國人懂得禮節嗎？美國人知道講究衛生嗎？都是因爲他們民族有了實力，生活上也顧及得來；如其不然，他們若像中國這樣衰弱的國家！既便懂禮節講衛生，也會被人罵作是衰弱的癥結呢！我覺得「偉人之行，不顧細節。」在日本發奮自強的時候，他決不在這些地方多作吹毛求疵。

首先拿識字教育來說吧：我們一方面要看到自己的環境，一方面也要顧到國際的行爲，在此也不必多加辯論。你看鄭孝胥識不識字袁世凱識不識字？再退一萬步來說你看那個配稱賣國賊的，他是文盲來的？不但如此，他們還把四書五經，孝悌忠信，唸得滾熟呢！而今如何？可是你再反過來說，那麼不識字的人就都愛國嗎？也不一定，無智農民不是流傳着「誰當皇帝就給誰拿糧」的一句話嗎？而今這些人雖不配稱漢奸，然而作人關民者亦何止萬千計！

再說生計教育吧：你看猶太人懂得不懂得生計？但是因爲他生計好，反而不思復國，中國目前的情形，很難容較好生計的辦法，即便民衆都有生計的辦法，也難保不再給外國洋大人生計點！（未完）

上海佛慈大藥廠改良國藥之大成功！

國產藥物之科學化

根據五千年來先醫實驗之歷史的權威
應用二十世紀最新發達之科學的方法
△改良草根木皮之國產藥品西式藥品▽

婦科 調經補血 暖宮催孕 **佛慈當歸素**

當歸爲婦科特效良藥，歷代名醫，莫不奉爲至寶，西歷一八九九年，專家希爾特博士，曾將中國當歸提精實驗，驚爲世界特效唯一聖藥，其藥理的作用，甚合現代科學的醫理，晚近泰西醫界公認當歸素爲婦科調經特效藥，因之我國西醫亦多賞用，本廠首倡應用科學，改良國藥之新運動，依科學的方法，開一新紀元，特製佛慈當歸素，係選擇國產地道藥材當歸，應用眞空蒸溜器，提取精華，調製成功者，其效力較諸舊式泡製之飲片丸散，確有殊勝之功能。

▲專治 婦人月經不調，氣血虛弱，經來疼痛，停經閉經，一月數至，以及赤白帶下，小腹冷痛，面黃肌瘦，脣燥口乾，或先或後，孕不至或不妊，子宮冷，不妊等之特效，佛慈當歸素定價大瓶二元小瓶一元，詳細說明函索即寄，各埠大藥房。

兒科 安全特效 保赤良方 **慈佛保嬰丹**

保嬰丹係我國歷代太醫院之實驗之靈方，其主要成分，爲牛黃，白茯苓等國產道地藥材，應用科學方法，（活性酵母與乳酸菌）大黃，全蠍，蜈蚣，川貝之特效劑，復經動物試驗及中西諸兒科專門醫院之臨床實驗後，提煉其精華，爲父母謀嬰兒之幸福者，請安心服用，殆非一般西洋蠖劑可比。

▲專治 小兒身體虛弱，營養障礙，小便不利，大便祕結，乳食不進，消化不良，脾胃不和，吐乳，腹痛，面黃肌瘦，夜不安眠，咳嗽，痰盛，溫疹，麻疹，以及一切胃腸疾患，感冒傷風，異常發熱，驚風，到病除。佛光牌保嬰丹每瓶定價六角，詳細保嬰法程函索即寄，各埠藥房均售。

中風醫治及預防法

▲頭暈耳鳴手足痲木中風之先兆
▲肥人老人飲酒人須預防中風

中風（即腦溢血）之原因，係因腦血管之破裂，以致血液外溢，壓迫其附近部之神經而發生之症狀也。凡人年逾五旬，多有中風之疾。蓋人之血管如橡皮管，經久使用，則失其生理的彈力性，及潤澤性，而致硬化脆弱。故老人之血管易破，常中風。且酒爲入體內，多使血管硬化破裂，飲酒者之易於中風是故也。

蓋（肥人多中風。）爲我國醫學上之一大警語。而凡有頭暈・耳鳴、視力衰弱、失眠等，忘，手足顫動，足背浮腫之狀態，皆爲中風將發之先兆。[illegible]丹，人參再造丸，及最近西藥之血管製劑等，奏效迅速，確有殊勝之功能。

（海藻晶）專治中風（腦溢血），口眼歪斜，言語不清，動脈硬化，狹心症，潛骨痛，半身不遂等症，有不可思議之神效，惟近今市上發現一種預防中風丸，其藥理如何，醫治效能如何，概未見詳細說明，此或係古方丸藥之改頭換面，其是否能預防中風，尚屬疑問，幸各界注意。本廠之海藻晶，曾經臨床實驗，確認能減低血壓，預防中風，前國民政府委員柏文蔚先生曾來本廠檢查血壓，其初二百十度，服海藻晶二料，降至一百六十度，又有總巡捕房之王會文先生血壓高至二百二十度，服海藻晶一料，降至一百五十度，此海藻晶足以減低血壓預防中風之明證也。

蓋血壓高者，有中風之危險，因血液之循環力與血管壁互相摩擦以發生之力也，須常檢查血壓，俾可服藥預防。凡肥人，老人，飲酒人，其血壓常高，及身長細，手足瘦痺，頭髮早禿，前額露出血管，頸脈顯動等人，其血壓常高，例如胡漢民先生自述血壓高一百八十度是也，今佛慈藥廠特備最新發明「水銀血壓針量機」，在上海西藏路三十九號發行所每日下午二時至四時歡迎各界檢查血壓，以資預防中風，共登壽域。（檢查血壓完全服務不取分文）

佛光牌 改良國藥 **海藻晶** 每瓶（服六天）定價二元 每料（二瓶）大洋六元

滋補 造血強精 特效靈藥 **佛慈腎氣丸**

腎氣丸係我國醫聖張仲景先生之特選驗方，具有岐黃以來五千年先驗之歷史的根據，其立方之微妙，效力之確實，爲古今幾千萬億國人所試驗者也。係應用最新科學之器械及技術，由八味國產藥物，抽其有效成分而調製。故絕無樹脂及纖維等無用物質攙雜在內。復經嚴祕之動物試驗及臨床實驗後，證明有維持及回復其青春時代腎氣之功用，及生殖有效。

▲專治 男女腎氣虛弱，陽萎無力，遺精早泄，小便不利，四肢浮腫，血枯，腰背酸痛，手足厥冷，婦女血虛不妊，自汗盜汗，消渴（糖尿病），產後衰弱，腎虧，病後虛損，不得安眠等症，有不可思議之特效。

注意 國醫應用各科古方丸散應有盡有均係提精製造 效力確實 吞服便利 詳細目錄附郵一分函索即奉

經售處 各大中西藥房 各地均有代售

華商佛慈大藥廠有限公司發行

分行 青島李村路三十二號

美商 **中華平安公司** 蒙陰路五號 電話五零六二號

吉房招租 湛山避暑房屋 市內住宅房屋 大小俱全 手續簡便 里衙出租房屋 大港倉庫房屋 隨意選租 價格公道

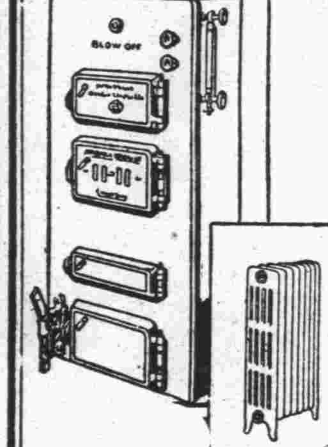

美商 **柯德工程公司** 湖北路三十號…話四七八九

本公司專包做煖汽及衛生工程技術精良工費低廉期間迅速自由英美運到磁器洗澡盆洗面盆廁所廚房用具等各項工程五金零件批發零售價目格外較廉歡迎各界參觀

本公司兼辦水火保險 三井水火保險公司廣告

啓者本公司在中國各大商埠辦理保險已有多年久爲紳商所信用茲爲便利營業起見凡有華人保險一切交易特函託（泉記眼房）代理保費格外從廉設有不測賠款迅速如蒙賜顧請直接與（泉記眼房）閻銘泉君接洽可也泉記眼房現寓邱縣路三號宜生太內或用電話通知均可 電話四三五三

歡迎參觀

啓者敝行今由上洋新到各種膠流直流無線電收音機及礦石機應用材料批發零售價目格外從廉如蒙賜顧無任歡迎 附設修理部 修理迅速價目從廉 青島聊城路八五號 光喜洋行 華經理宋成之謹啓 電話二四七三號

產婦之福音

以世界無比指壓分娩之祕術能使產婦減輕痛苦雖初產婦亦無甚大之痛苦即能安全分娩敝產師在青十餘年精通華語如有貧困者接生費皆可逐時商議格外低廉

女產師 久保多利 廣東路四號 電話五七一一號

嶗山，嶗山大飯店發起 **端陽節嶗山旅行團** 本年生意興隆

（一）到高山拉露水象徵君步步登高 本年
（二）山高露水靈，洗去足下舊塵，本年定有新發展諸事如意

▲日期 六月四日即舊曆五月初四下午五時半乘飯店汽車由中山路中國旅行社開往五日下午五時半由山開回，食宿均由飯店供給
▲費用 汽車及膳宿費每人只收大洋陸元，二人以上同時購票每人減收五角，以限十八人
▲報名 即日起請至中國旅行社報名繳費領取乘車膳宿證，如臨時遲到誤車或中止往遊者概不退票
▲遊程 山，魚鱗口瀑布，蔚竹庵，北九水等處

賽馬廣告 第十一號

六月一日禮拜六舉行慈善賽馬一天 由午後十二時三十分起賽 計賽十二次搖彩統票每號十二元
六月二日禮拜日舉行第七期常賽一天 由午後十二時三十分起賽 計賽十二次搖彩統票每號十三元
下禮拜日即五月二十六日賽馬因天雨場地泥濘未舉行特展期至六月二日補賽所有五月二十六日之搖彩票贏票馬位票及入門票等概移作六月二日通用

本會特別啓事

（甲）（一）門票每天每張五角（二）會員看台票（三）特別看台票每天每張一元
（乙）每屆賽馬自第三百零一號起寄託市內中山路鼎昌、元成兩行代銷，該次彩銀特別多，欲購請早
（丙）六月份二元搖彩票定於六月三十日開彩，現已發行各代銷處均有出售
（丁）下次賽馬定於六月八日（禮拜六）及九日（禮拜日）兩天

青島萬國體育會謹啓 地址：中山路曲阜路十八號 電話二八零二號

電池多年爲酬答顧客便利起見歡迎免費檢查電池及其有關機件廉價充電能決電池各種疑難請速駕臨爲荷 汽車電池在酷暑時期最需仔細檢查稍有疏忽困難必多敝公司經理 光明牌 Prest-O-Lite

大昌實業公司謹啓

英國女士之英文教授

MISS TAYLER

自教授以來譽滿島琴學者頗形踴躍故在下午五時以後之班次中名額早滿有志學英文而向隅者請在上午九時至下午四時之間擇一相當時間來社研習也可

地址金口一路九號

維多利亞飯店

大連汽船會社廣告 夏季往復客票減價

敬啓者敝社航行上海之定期船每隔一天開行一次其行駛穩速素承各界贊許刻屆夏令往返青滬二埠之旅客日見衆多茲爲酬答惠顧之雅意起見特將一二三等客票自六月起至九月底減價發行 各界諸君盍興乎來 往復票價列後

青島至上海 上海至青島
一等九十元 同
二等六十元 同
三等十九元五毛 同
有效期間九十天

大連汽船會社青島支店謹啓

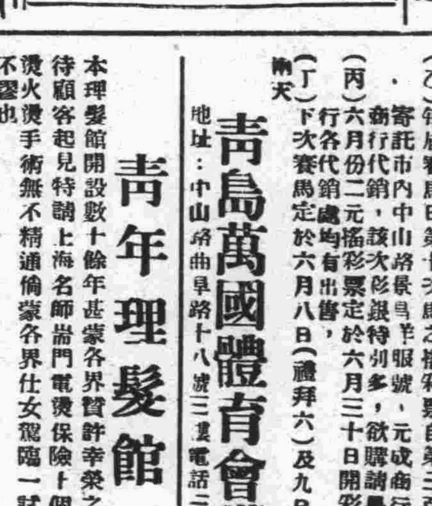

青年理髮館

本理髮館開設數十餘年甚蒙各界贊許幸榮之至特別優待顧客起見特請上海名師當門電燙保險十個月灣捲水燙火燙手術無不精通倘蒙各界仕女駕臨一試方知言之不謬也

電燙後奉送水燙 電燙價目洋四元

地址冠縣路七十五號

大仁堂　立愈久淋
白濁丸
完全保好　證明無效　一准退洋
敢謂治淋神藥服用非常簡單愈淋非常速快無論新久白濁下淋尿後淋傷腎虛老衰常年不斷用過千方百藥不好洗療注射無效此丸只用一盒立愈奇方奇藥與市上各種成年藥淮有所不同男婦淋病完全包愈小盒一元大盒四元

大仁堂　婦女
破血丹
病凡婦女血水不另之病千方百藥治不好此丹只用一付其病立下重者三付百病化除血水元氣不傷百試百驗每付三元
此藥專治婦女經閉不通數月不見腹中積病左右條塊血聚成硬大肚成形血塊痞症鬼邪神病致死腹內不下一切雜疾隱

消毒大王一掃丸
此丸效力非常之大凡是男女染毒之症發生軟硬下疳腫痛毒串骨筋痛老毒不清淤毒不淨皮膚療治一切新舊毒症遍治不好打針無效即服此丸其毒立從二便消出一掃清完永遠除根每盒二元另有詳章此藥北京各界總名書有特別效驗

調經止帶丸
婦人經痛赤白帶下之症一盒保好無效退洋婦女白帶久而最傷元氣月經因之不調百病因之而生面黃肌瘦飲食無味有時腰冷腹痛頭暈每服四角每盒二元服法另有詳章

北京張氏保肺丸
調肺化痰定喘止嗽順氣立見神效不論男婦老幼年深日久勞傷咳嗽吐痰代血夜不安眠咳嗽不止一切風寒咳嗽等症服此一付立效三付斷根每服大洋一角

婦女常服永保平安安胎種子坤中之寶
調經養血保眞丹
專治婦女經血不調月經前趕後錯經期腹痛血色不正病塊崩漏白帶下寒流白肚腹疼兩脅發脹腰痛腰腿胸膈滿悶嘔吐惡心食涼流血成病左條右塊氣短神虛頭暈頭痛四肢酸軟咳嗽痰喘血崩晌午後發燒作冷面黃肌瘦不思飲食日輕夜重自汗盜汗身體素弱胎前產後失調作病或姑娘經期不調服此丸立服立效一切新舊經血不調百病皆治藥到病除服此丸調經養血滋陰補腎最稱女界寶丹服法另有詳單每付三角半打一元六角一打三元外埠函購加郵二角

開竅耳聾丸
不論男婦老少遠年今日耳聾耳底耳痔耳內蟬鳴有風聲樹聲或因幼小耳底落根或因槍炮驚傷或因腎虛病後失調一切耳竅不通不靈之病用過中外各藥不好只用一小料一元二全料四元

濟南小緯六路北口大仁堂路西

心胃氣疼丸
不論何種心肝胃痛氣疼胸疼肚疼反胃噎膈胸脹飽脹痛食入即吐積滯痞塊等症多年老病服用此丸解鬱舒肝寬胸順氣痛疼立止凡因肌飽或急氣多得之病三付保好每付二角一盒六付一元

青島分銷處
太和春……金鄉路　萬春堂……高密路　福壽房……黃島路　德豐永……博山路
各縣代售
坊子……豐記藥房　青州……中西藥房　濰川……金華號　周村……美華金
大仁堂藥房分處銷
烟台分銷處……福記銀樓　濟南小東門大街　外埠函購加郵二角　博山……雲霏莊　寄信濟南大仁堂　…縣前街…

總號青島海泊路
上海明星鞋室
分號中山路中市
式樣新異　首推獨一
本號爲擴充營業計特於中山路設立分號凡在總分號購鞋者如有不合時兩處均可掉換此啓

青島
宏濟醫院擴充業務廣告
院址浙江路十二號　電話五七三二號
原有科目：內外眼耳鼻咽喉性病皮膚兒婦等科
診病時間：午前八至十二時午後二至六時急症及出診不在此限
收費：門診號金診金暫行免收住院由二元至六元長期住院酌減
新設科目，「產婦福音。兒童年兒童健康保障。肺癆患者慈航。義務戒烟祇收藥本」
產婦科：專治婦科各症特備清淨房間備產婦留院分娩無論平產難產均保險安穩接生每次由十元至二十元
保嬰科：凡病兒或體弱兒童均分別收容特別照料代爲撫育收養收費從廉
肺癆專科：新添大宗肺癆藥品醫療器械特設病房空氣清鮮光綫充足收費特別低廉
戒烟科：祇收藥本義務戒烟按癮之大小由三天至二星期戒斷用最新注射方法毫無痛苦留院或門診隨意
本院剏由北平協和醫院聘到孫女士助理各科診務女士畢業於協和在院服務多年對於保嬰科產婦科特別專長並在協和管理之香山肺病療養院主持一切該院爲華北唯一之肺病療養處所收容中外肺癆患者動以百計故對此疾經驗之宏富自不待言尚希各界注意爲再關於產婦生兒童之餵養保健如願詢問者請駕臨本院當負義務指導之責
院長陳鳴岡謹啓

阿波共同汽船出帆廣告
▲早隆丸　大連直行威海衛芝罘行　五月三十日入六月一日開
代理客票售票處長安路五十號電話二六二四　共同會社啓

大連汽船輪船出帆廣告
▲大連行
▲奉天丸　六月廿六日正午入後五時出
▲青島丸　六月一日正午入後五時出
▲大連丸　六月三日正午入後五時出
▲上海行
▲青島丸　六月五日午前七時入正午出
▲大連丸　六月二日午前七時入正午出
▲奉天丸　六月二日午前七時入正午出
大連汽船會社啓
電話　二七二七（出口部）　二一三六（船口部）　二五六三（出口部）

鳴謝產婆遠藤女士
抽荊於三月五日生產，發生難產　當延請產婆王夫人遠藤女士調護一切，經遠藤女士診視後，即認清保屬倒產。鄙人聞後，驚慌失措，幸蒙　遠藤女士靜心調劑，施用手術，得安然產生一女，母女均告平安，皆遠藤女士技藝高明所賜也。功同再生，感激莫名，特登報鳴謝，併以介紹延聘接生者所問津焉，遠藤女士現寓廣西路六十一號三樓，電話四七五九號。
觀海二路九號王子衡啓

建美繪圖事務所
工程師張福堂
設計繪圖建築各式大小樓房上下水道監工估價設計繪圖迅速定期不誤監工勤勞認眞估價公道以及買賣房產登記過戶若有惠顧無任歡迎
住址　熱河路三十九號　借用電話五二〇一號

啓新洋灰
愛國同胞　提倡國貨
馬牌洋灰是中國頭一家洋灰成色優良堅固耐久各界早有定評現在大家提倡國貨本公司爲歡迎顧客起見特別廉價　光顧諸君請至下開各處接洽
青島分銷處
館陶路廿三號　同源公　電話四一五八
中山路廿七號　義和祥　電話二二一一
荷澤三路三號　祥泰號　電話四八七四

奉送冲晒放大
本行爲優待顧客起見茲特贈送放大相片以報答諸君之雅意今訂辦法如後
凡在本行冲晒一次或數次滿洋
一元　敬送六寸放大一張
二元　敬送八寸放大一張
三元　敬送十寸放大一張
四元　敬送十二寸放大一張
▲以今日起期限二月▼
天眞照相材料行冲晒部謹啓
電話四八零零　中山路一三一號

相士
王國華啓事
即前數年相驚寰球之鴻天童
啓者本相士自設硯以來，幸蒙各界士女光榮，不嫌相法愚劣，任處僻漏，爭前惠相，固是感激不盡，惟所惜者，余週來經驗雖富，精神略減，每日閱相，以七八位爲度，多則氣力不加，惟恐相談不精，故不再候，因之近數月中，偕伴前來問津者，人數稍多，輒致向隅，日後諸君如有疑難不決之事，欲到館廬談命者，無論看相批八字，最好一人自來，二三位尚可，若五位六位全來，各委細談，雖係惠我美意，答應不及，兩感不便特此謹啓，倘希各界士女，原諒是幸
潤例，談對心事，任君如意贈送即可，多少概不計較
相命時間，由早九點鐘起，至晚九點鐘止，風雨無阻
先談已往件件不差　未來方驗
直將吉凶隱情說破　方知趨避
妻財子祿逐一指明　令人滿意
設硯地址　芝罘路，四方路轉角，即三江會館對面，駿業里，二層樓十三號

上海飯店
本飯店精製西洋大菜開幕迄茲瞬將數載多承　各界贊許惠顧殊爲感謝現因時屆夏令尤宜注重衛生故本飯店不惜重資新建寬大廚房刷新餐室並加聘著名庖手烹調精美合味較前尤爲道地以答　諸君之雅意承蒙　惠顧特別歡迎
湖南路（中山路）三十五號　電話五九〇二號

派力馬美容室

新由上海運到最新式美國機器電氣燙髮保證一年祇收大洋六元並水燙鉗燙等式樣美觀價目低廉如蒙　駕臨特別歡迎
地址湖南路三十五號上海飯店內
電話五九零二一號

洪興德綢緞皮貨店
電話　二四　五九　四七　八六
物品之高超，爲同業之冠，定價之低廉，爲他家所不及，
新到大批最合潮流的夏季男女衣料！最經濟最摩登的，衣料各界仕女欲買，請到這裏來！
地址：青島海泊路七十七號

美術化，摩登化
威廉記飲冰室
敝號特聘名師精製冰結凌代售嶗山各種汽水啤酒可口可樂各牌香烟糖菓兼售冷熱牛奶咖啡可可代銷德國麵包房（Flossel's Confectionary）各西點心蛋糕均按原價物美價廉室內幽雅如蒙
賜顧無任歡迎電話要貨隨叫隨送
平原路門牌四十八號
借用電話三三零一號

律師于世琦通告
本律師辦理各級法院民刑訴訟非訟事件及各種契單煉登記過戶商標註册并證明等文件，如有委託者請至本事務所接洽可也，特此通告！
事務所熱河路十五號

三料包好　痔漏脫管丸
本堂醫生專門配製首先發明治愈者無算宗旨不藉廣告欺人毫無痛苦確有把握專治男婦多年痔瘡漏瘡二十四症不用刀剪手術全愈除根直達病處初得者大腸乾燥內有濕熱大便不通或烟酒色慾過度內痔外痔大便乾燥帶血脫肛刺癢日久肛門左右起小疙瘩破了流黃水過一年不好痔漏管子長成最難調治遍請中西名醫服藥刀割無效急服敝堂之藥專將老管子化成膿水隨大便自下將風毒濕熱完全除淸痔漏管自脫完全保好輕者二料重者三料全愈早服一付白水送下每料二元三料五元
仁德堂
老藥店天津東北城角南三多街口

一打斷根　羊角瘋靈葯
此藥對於羊角瘋有確實之經驗專門配製服用簡便愈症迅速信實無欺主治羊角瘋諸般癲狂大患此症分爲五癇瘋皆因驚憂怒氣痰爲患或性烈悶鬱不消思慮過度精神恍惚二目發直倘遇急怒肝火上壯擁塞經絡痰氣上擁血迷心竅頭暈眼花忽然跌倒不省人事牙關緊閉目多上視叫如雷吼口吐白沫或一月一犯或月犯數次甚者損傷肢體成爲殘廢之人以上各症經過名醫服中西各藥無效不論遠年近日急服此靈藥立保完全不犯睁服白水送下每盒二元一打二十元
經天津市政府註册給照證明
外埠函購另加郵費一角滿五元不加郵費見款發藥來信掛號郵票不折扣
仁德堂
老藥店天津東北城角南三多街口

烟台啤酒
純粹唯一國貨
「三光牌」
「雙頭鳥牌」
中國醴泉啤酒公司出品
青島經理　同源公
地址館陶路四十七號
電話四一五八

飲航空牌國貨汽水提神壯氣消暑妙品

匏廬譚薈

歡迎！歡迎！小米麵，大豆粉！珍珠米，高粱粉，都是窩窩頭的原料，也是精神上的命根。願人家助我一把火，炊成這勞苦大衆的美品。歡迎，歡迎！

落子院之遞嬗（十）

青島掌故之九

鈞樂茶園之營業，勝算獨操，另有妙訣，自當別論，固不能以落子館之例繩之也。其聽鼓有癖者，自不能逕進其大門，至於劈柴院之鼓場，多爲山東梨花片，鼓妓即走江湖者流，沙步的鑼音，捐擡的做手，一歌甫罷，即令雛妓持小簸籮向聽衆索賞，即擲以銅板一大枚，亦必點頭稱謝，遍場索錢以後，復要若干枚，以足其數，如聽客相持，靳而不與，而歌女即向聽客作江湖術語，不曰「無君子不養藝人」，即曰「請幫個場兒，趕快了下來，好聽下一回」，其常川顧客，多爲中下等之有閒階級，入其門汗臭刺鼻，滿佈「阿木利强」之氣息，設不久處其中，則未有不頭昏腦脹者。

如此則所謂眞正大鼓書場，又等於零矣。本月一日，山東大戲院以機器失愼，停演電影，適張筱軒一般鼓伶，欲赴大連獻技，以故未能登輪，遂留山東演唱，襯以寶和甫，宋大紅，張連璣，王瑞坤爲陪角，頗有好花綠葉之概，無如到處感受不景氣之影響，僅演七日，反致賠累，商業農村同遭破產，是無人無業而不受其波及也。

山東輟演後，張等先在西嶺共和市場演唱，繼於東方市場中和茶園組班登台，於十八日開幕，予即驅車往聆，彼時角色不齊，每人演唱兩齣，張連璣是晚大賣力氣，先歌兩腸斷，繼唱關黃對刀，手眼身步，姿勢極佳，唱調小嘔頗有味，惜其年齡尚稚，丹田不充，發音不無纖矮之嫌，寄語小妮，苟爲之孜孜不倦，以求上進，則駕王瑞坤而上之之日，當不在遠也，新文後涂娘半老，歌喉猶佳，打洋琴唱黑驢段，字字清楚，句句入耳，至緊湊處，如炒迸豆，衝口而出，眞呼人有形容不出的好處也，殿場爲張小軒之遊武廟，步唱做之佳，已有定評，更無贅爲之費辭矣，

總之本市三十年來之大鼓書場，旋興旋歇，迄無一能站得住者，緣本市係一商業港口，其一般旅居斯土者，大都孜孜爭利之商人，即係服務機關之員工，絕無終日優閒之闊老大少，伏案啜茗，以聆鼓書，甚至風雨不阻，如學生之上課當然，此其不能持久經營之根本原因也，然而其舊脈本源肯發於易州豁之落子院，至其將來之遞嬗，爲盛爲衰，則又非此時所可知者矣。

讀菲菲君窩窩頭詩有感

紅魚

誰人庖製窩窩頭？窮小當今不復愁，此後腹中飢可慰，無須乞食沿街流；前見非非一稿投，風流瀟洒多溫柔，高談雄辯開茅塞，昔日窮愁且夕休；神交已久非非君，指點迷津等浮雲，不喜朱門酒肉臭，窩頭自有味芳芬；鐵梅余亦久神交，惟未識荊志已拋，但願今朝同一見，雕蟲小技莫訕嘲；

磚爐敬答（二）

閒話說過，開始談談爭論的原文。我以爲所謂：「有意義有價值但無用的是廢話」這一句根本就是個不通。即以某先生第二次舉的例而論，還是兩個空山擊鼓。盡他所舉的「運動救國」四個字，在他以爲是有意義，有價值，而無用，所以可說是廢話。其實則這種解釋，仍舊行不通。因爲「運動救國」這句話，在他本身，不但有意義，有價值，而且「有大用」。可是，所以成爲廢話的，原因却爲着在中國地方，而又祇肯說說不去實行，或則名爲實行，結果一無成就；以致把很好的一句說話，因爲實際上做得不好，在客觀的環境下看來，這句話說出來，似乎是廢話。但這是在行動方面，根本這話的本身，完全不能說是廢話，否則，德國人也叫出這四個來，我們也能說他們是說廢話不成？再則要依某先生的解釋，那也祇可以說：「有意義，有價值，但不能行，或行之無效的，是廢話」。而絕對不能說有……但無用的是廢話。蓋行不行在乎人爲是被動；有無用却是本身自有的力量，二者既不能混爲一談，則某先生的話，祇能說是「通」或「不通」，根本談不到彼此意見的同不同。總之：一個人說差了話，毫無關係：可是一經報上列布，而由旁人指摘出來，那最爲上策，應該承認。其次則默認而不辯。不然，一定强詞奪理，含含胡胡，輕描淡寫的想掩飾過去：那要知道報上文學，是大衆看的，無端把不通的理論貫注到一般人的腦中，自己既不是要死出風頭，這到底又何苦來！

其次再說到！我所請問的，高調類與高射砲類的不同之點，以及他所舉「以後走路留心些，不致被竊」兩句的，列入風涼話類的不通，某先生何以不肯賜教，而給我一個答復？也許，天氣由春轉夏，漸漸熱起來，以致熱得某先生眼睛有些模糊，而未能看清。但我想近來氣候，因着下雨已有涼意，這一次，總不能再不看見了吧？如其某先生依然不見，那末我在這裏寫出來，請大家指教！——

——風涼話，就是廢話，如「你以後走路留心些，就不致被竊」。」之類，究竟是否風涼話？或廢話？還是規勸的話？而又有用的？話請讀者諸君，下一判斷！

再次談談「不得了」三個字，據某先生說：就是「了不得」，其不同之點，等于有些地方，把了不得讀成了不的一般。這個，我因爲經過地方太少，不知道是那處方言，所以要請某先生說明，好使我長長見識。以便以後看見有「某先生一家子都是不得了」的話，就可以知道，是說「某先生一家子都是了不得」之意。至於某先生說到文白雜用云云，我當然不反對，而且贊成：但寫出來祇有極少數的人明瞭，那我以爲，也恐怕行不大通？否則，我們鄉間土話常有的「×伊拉媽嫂×」一句，我要依某先生的意寫下來，不知道某先生是否明白？倘使不明白，那我要請教：大多數不懂的話，我寫出來，是給誰看的？（未完）

醉芳樓隨筆

天俠

同鄉與同姓

記得連環套竇二墩向黃天霸曰，「方才你那拜帖之上，與我那仇人還是同鄉啊！」天霸一驚異間，竇又曰：「不但同鄉，而且同姓！」

就這劇詞的「不但」和「而且」四個字上看，我們已經可以看出「同鄉」和「同姓」就爲重要了！鄉下人們尤其「同姓」。我們且看下面的故事：

一個姓岳的車夫爭途由談話知道了乘客是姓秦，於是他停下來：

「滾下來，滾下來，你的祖宗害了我的祖宗！奸臣的子孫！」

又一個唱岳傳的人，在秦家村作場，被一個年輕人阻止了：「住下罷，住下罷，你瞎了眼嗎？罵到我們門上來啦！」

唱岳傳的從從容容選了個揖：

「原諒吧：我只講是秦檜之後代，那知是秦檜之子孫！」

這種少年遭了奚落，竟也沒什麼話說了：我由此看來，有那白英雄俠客之打不平「與其」「歸」出「管姓」，是有根據！」「愛護同姓本是中國人的特長！」

所以古代帝王懂得「賜姓」這制度，未遣使他們的奴隸們，條勸一改李勁便盡忠唐室，武太后則大一登錄換把「娘門的兄弟子姪大封特封」，正確的道種事做個鐵證：

將來有人能一身而兼「百家姓」，他就一定是個安琪兒，但若人人都兼「百家姓」，就又成了一榻糊塗矣！

曼漪盦碎話

姍翾逸仙

我國人之迷信，較世界各國爲烈；且爲多神教，故無處非神，名爲拿神，實屬辱神，殊令人不可思議也。廟中之司事者，更弄出許多之惡作劇，卑卑之態，可恨尤可憐矣。

兩般秋雨盦隨筆載：吾杭清泰門外，有時遷廟，凡行竊者多祀之。濟甯有宋江廟，爲盜者常私禱焉……北方牛王廟畫百牛於壁，牛王居其中，則冉伯牛也……！又凡廟中司事之人，吾鄉名之曰廟鬼，所作所爲往往戲侮神聖。如關帝手中所執之扇；宋老款云：「雲長二兄大人屬書，愚弟諸葛亮。」眞堪發噱！又某年吾郡作保沙會，各廟神像，俱迎衆於西湖瑪瑙寺前，於諸神持帖互拜最奇，大士名帖云：「愚妹觀世音斂衽拜」尤堪捧腹也。

祀廟之迷信風氣，北方自民十八革命空氣瀰漫後，被摧殘毀壞者甚多；而此種衝突思想，相持不久，現在祀廟之風，又復活躍，殊足以表現我國思想不上軌道之一斑矣。

淑之死【十】

哲者

培聽了笑迷迷的點頭答應着，便起身告辭，臨走的時候，還聽見副院長說：事情怎樣，你單聽今大晚上的信吧。

培正在他服務的機關裏，辦他那應辦的事，忽然一個當差的送進來一張請客帖，是在本市最大的一個咖啡店，請他六時到席，預備的是最美的西餐，下邊具名的却是魏先生和副院長兩個人。

培從這張請客帖，便揣測出先要路費這件事，十拿九穩的了，趕快的在知單上，簽了一個知字，匆匆的把應辦的事情，胡亂一拔，提早了一個鐘點，跑回家來，把先預備好了的白面，毒品，狂吸了一個十足，然後洗臉刷牙，更換新衣，簡直像是上官赴任的一般，他的太太很露出驚異的眼光問道，你今天有什麼要緊的事，怎麼連牙都刷起來了，這可是要查皇曆查好日子的事：培聽了把大嘴一咧，你知道那山出猴子，也在這裏多言插嘴的，一陣忙亂收拾打扮好了，一溜煙跑下樓來，跳上洋車，得意洋洋的向咖啡店來了。

經過副院長的介紹，才知道魏容的一張黃臉，滿頰的連腮黑鬍，長袍馬褂，態度是非常靜穆的，很有一些學者神氣，那便是淑的對愛魏先生，還有他的一個同鄉而兼同事的王先生，連正副院長，一共是五個人，每人一份二元五角的最美大菜，培是沒吃的喝白蘭地，吃德國牛扒，人家不問他一句，他也一聲不響，只顧伏下頭去吃東西。

副院長有點實在看不下去了，便高聲說道，培君，這位魏先生就是你們的骨肉至親，爲人又有學問，又慷慨，昨天你說的那件事，他一口就答應了，今天他特請你，來這裏談敘談敘，認識認識，以後就可以直接辦事，用不着我這個傳達處處長了。

雁往鴻來

老頭大哥賜鑒，久不見賜稿，豈明華亦有存款，致心緒不甯，懶於握管也；一笑。否則尚祈源源惠我，勿使閱者望眼欲穿可乎？　梅弟啓

紅魚先生：來詩謬許，愧何敢當，請示台址，便當走謁，專此奉覆，祇頌文安　編者謹白

瑩薯先生：茫瘦鶴君今日來函，謂有事以煩先生，如有暇可往一晤，否則彼亦必走謁矣。　編者

天俠兄：萬望源源惠稿，始終幫我之忙，幸勿使您那林妹妹小性子，叫我無處措手腳，我這廂有禮了。　你的黑大哥

更正刊誤

前日若廬雜纂破天荒一文中「即用此事也」，用誤爲詠，「生長矛間有異方」句，落一茅字，吸毒石中有竹坨試之誤爲試云，至明已迸南犀矣，犀誤爲呈，再破天荒中之一以荆州解及第」第誤爲弟，合亟更正如上。

長篇創作 **麗麗（原名『三姨太太』）出版預約啓事**

（一）本書爲徐疾梅君精心傑作，曾逐日刊載於本報副刊青光欄內，逾一載有半，近因閱者諸君，急欲一窺全豹，催印單行本，現已付梓，國歷七月底，定能出版。
（二）本書已由作者費兩個月之工夫，精心刪改，增加「三姨太太由蜀返漢後之生活」之描寫數章外，並有南京名藝術家談兆先先生作封面，孫俍工，夏心如，天涯遊子，及本報副刊青光編輯半老徐娘諸先生作序，全書共長十五萬言，計三百餘面，裝訂一厚冊。
（三）本書定價大洋六角，預約四角。預定諸君請先將書價交足，說明住址，付有預約券，以資憑信。出書之日，當即按址送到，決不有誤。
（四）外埠函購，郵票十足通用，郵費加一（倘欲掛號，另加大洋八分。）

代理處
中華書局　即墨路三十二號　電話三五六五號
西湖文苑社　（杭州西湖路紗知足里五號）
幽燕文藝社　（保定振興里十四號）
春記報社　芝罘路三十四號　電話五七四一號
成和堂　濟甯路　電話四一八〇號
平原書店　平原路三十四號
世界書局　四方路六十八號　電話四九七二號
青島晨報社　芝罘路七十五號　電話三八二四號
青島時報社　蘭山路八號　電話三三五五號

本行總經理：
光華白蘭地
酒質醇和　色美味香　提神消食　補血强身　用以常飲　有益衛生
本埠各食物商店均代售
青島高福商行經理　大沽路義豐隆內　電話[illegible]
煙台光華葡萄釀酒實業社出品

光華葡萄社：出品　金星白蘭地　紅星白蘭地　紅葡萄酒　白葡萄酒
永泰和烟公司　時送畫片展期一月欲購從速機會難遇　出品　紅錫包　愛羅烟　紅橋牌　錦扇牌
茲爲酬答顧主起見凡持有簡內附有英文字之標紙一十張即可掉換賽銀烟盒一只以前之掉換券仍繼續有效
本行電話四二零零

「機器豆乳」能解決身體健康問題

君欲謀身體健康。或保持健康身體。請用健康社之機器豆乳。又經濟。又滋補。保能使君滿意。此機器豆乳·與市上人工製造之豆汁。原料不同·性質亦異。敝社現由南洋聘來技師。以清潔，消毒，衛生。爲原則。用電力機器。軋取黑豆。元豆。白果杏仁。黑芝蔴。維他命各物中之蛋白素。以化學方法。煉成豆乳。性屬和平。不熱不燥。

功能，補腎，補血，潤肺，平肝，明目，清熱，解毒。誠爲無上之補品。經濟之食料。較牛乳之滋補力。有過無不及。久承衛生家。所公認。且此機器豆乳。可代兒童之乳食。並能佐。嫁母多生乳。青年食之。日臻康健。晚歲飲之。老當益壯。敝社爲普及營業起見。定價格外低廉。庶使各界人士。同登健康之域。如蒙賜顧。請以電話示知。必即按時送到不誤也
顧主欲駕臨參觀者無任歡迎

健康久記豆乳實業社敬啓　蕪棣二路六六號　電話六二二五九號

膠濟鐵路局招標建築張店站發電所工事廣告

本路現擬建築張店站發電所，如欲承辦此項工事者，自登報之日起，至本局工程課或濟南工務第二段繳納圖說費五元，領取圖樣，工事說明書，投標章程，標單格式，照章投標，無論得標與否，所繳圖說費概不發還，此項標函，定於本年六月六日下午三時以前，向工課程投遞，過時不收，即於是日下午三時在工務處當衆開標，特此廣告。

海濱醫院特別廣告

敬啓者敝院位於海濱脫離市塵環境優越病室整潔極合患者療養近更特別擴張產科病院副院長女醫學士專門接生兼治婦女各種疾病隨時講授婦嬰保健常識本院院長積多年之經驗特用最新方法戒除烟癮毫無痛苦根治梅毒淋病砂眼廉價注射各種嬰針歡迎機關工廠商號訂立常年合同減半收費茲將療診科目時間列後
（治療科目）內科　外科　產科　婦科　皮膚花柳科　眼科　小兒科　耳鼻咽喉科
（門診時間）每日上午八時至十二時下午二時至六時　急診不在此限隨請隨到隨診星期日下午施診貧民
（收費簡章）病室分三等每日由二元五角至八元服藥及飯費均在內出診市內五元市外及深夜酌加掛號費門診時間免收
產院（專備孕婦住院生產並仟指導孕婦攝生方法及嬰兒保健事宜印有章程備產科簡章及各種婦嬰衛生須知函索即寄）
院長吳龍騰　副院長女醫學士曲瑞謹
院址中山路南頭一百七十號　電話五三三六三號

三鞭保腎丸　特別推銷大減價

敝堂醫師自廁身醫界，即視腎病爲人生康健之魔敵，故細心研究，遍考中西方書，費無量之腦力，經數十年之實驗，始製成此種三鞭保腎丸，功能，益精髓，安神志，壯氣血，滋眞陰，補腎水，以治腎虧諸症，有萬分靈驗，即無病之人服之，亦足以助氣力而禦百病，如有素服中西各種補腎無效之藥者，以此丸代之，功效尤爲顯著，諸君一經考驗，便知處方之妥善，性質之純正，效驗之靈速固有實速評耐尋味以謬言感聽者也，此藥服後有八大特色，以證其確效，（一）腰酸骨痛，乃虧之徵，服此丸一二盒，酸痛即止，（二）夢遺滑精爲虛損之因，服此丸二三盒不自可不洩，（三）心腎不交夜不安眠，服此丸五六日，即可甜臥舒適，（四）精關非固見色即洩，服此丸七日即覺强堅有力，（五）虛勞病瘵之人，速服此丸一月，分心靜養，則胃納增長，氣力復元，聲音宏亮，面色紅潤，筋骨强壯，身心康健，諸功效必次第發現，（六）無病之人常服此丸五六日則腦腎俱充，百病不侵，子嗣繁盛，壽臻耆耋，（七）骨蒸健脘之忘者，服此丸後自然蒸退漏止，記憶力增加，苦腦免除，（八）更有一確實可漏靠試驗，而吾人易知易行者，即婦女經血不調，面色黃瘦者，服此丸半月即見經調而身壯力健是也，每盒內裝十付定價一元五角茲爲從倡起見，發行特別推銷大減價，每盒減售一元，三盒二元五角
誠客前好機會也爲期有限購者從速，

唐山市天福堂老藥店啓
青島總經理處中山路金星大藥房

介紹女名醫江何希農

江何希農女醫上閩人也精研醫術歷在南洋萃島一帶懸壺多年聲譽卓著現來青呈准執行醫業專治處婦咳嗽虛膿白帶調經種子胎前產後兼治小兒症凡婦女得內病者亦有對於醫者不便明言女醫便可問症用藥易於收效同人等信之有素用特略綴數言以爲患病者告
診例　醫寓費縣路六十一號大恩里樓上　出診二元　門診一元　貧寒免費
介紹人　鳥先任　錢鏡澄　尹援一　孫嘯鳴　沈會澂　韓齊　王仁山

市房住宅地皮出售

◁最可靠的投資▷

四方路海泊路黃島路市面房
長山路高苑路一號住宅樓房
威海路上場房地皮八百步
以上合房租任月总一分以上買價自八九千至十餘萬元
金口三路十二號福山路九號住宅附地皮
正陽關路函谷關路等建築公地
東海路至燕兒島沿海建築私地
各處正在上𨑩希望甚大
有意的請通知
東亞建築工程行領看
電話二八〇七　萊蕪路十八號

嶗山
晶石眼鏡專造家

克力登染色布

英雄牌

晒曝洗滌 永不退色

色美質良 價格低廉

克力登染色布用以製校服制服工服及其他服裝無不美觀清潔經濟耐穿未用者請試之

經理處 青島 協蚨祥 濰縣路

合和棧 源隆號

英商卜內門洋碱有限公司 專售各種工業化學用品

美素

消毒殺菌去濕止癢解炎消腫

MENTHOLEX

A SOOTHING & REFRESHING APPLICATION

試用盒每盒一角一兩罐每罐六角五分

青島經理金星藥房 中山路九十九號 電話五三六五號

凍瘡 皮裂 湯火傷 刮面 傷風頭疼 筋骨疼瘋

擦抹額部左右即立止

鳴謝中醫劉稚樵先生

鄙人去歲十二月間忽染天花重症異常濃厚終日呻吟奄奄待斃家慈託人四處訪請良醫數位均精通醫術延請診治乃一見病狀大驚日病已至此雖神仙不能治言畢辭去後經白先生玉書介紹劉稚樵先生診視先生謂病尚可爲果然着手成春藥餌初下立時見效再診數次病即霍然先生又見鄙人家景寒素不惟不取診金並賜燕窩以爲病後滋養今已痊愈可能服務皆先生再造之恩鄙人無以報德惟有登報鳴謝先生再本已享大名實無待鄙人之傳播特鄙人實感先生之仁義可風如此因藉以達意並廣爲病家告

劉先生醫寓金口一路七號 電話四八八四

金口二路二十一號 王義經謹啓

草帽大王

天氣暖和了夏日必需品草帽不可不備本公司爲天津草帽大王盛錫福的總經理式樣繁多定價低廉君如需購請來本公司參觀

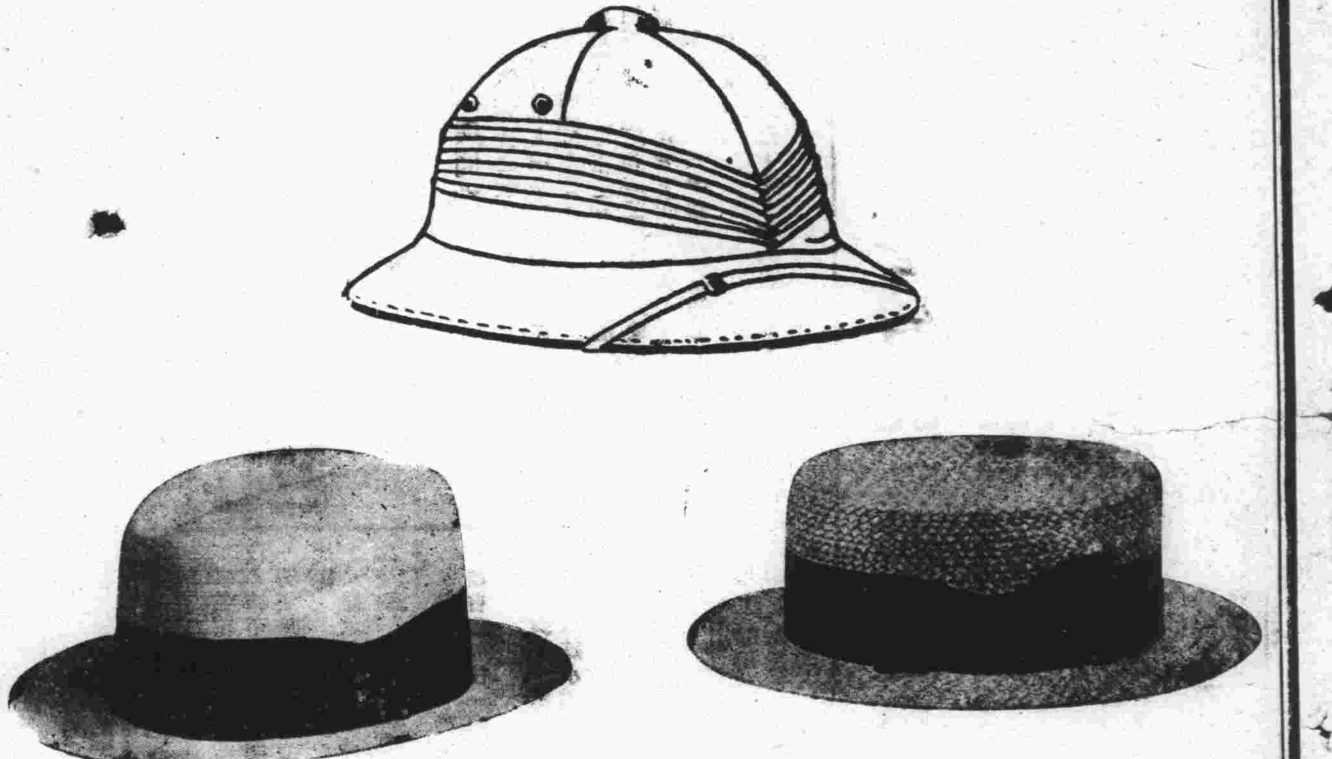

青島國貨公司

電話五三七二 五二八四 三三一三

地址天津路

膠濟鐵路管理局招標承辦材料廣告

本局現擬標購左列材料如願投標者可至本局材料處採辦課領取標單並照該單背面所印詳細章程填具標函貼於左列所規定開標日期下午三時以前送到即於是時在本局當衆開標過期標函概作無效特此廣告

標號	材料名稱	開標日期	投標押款
特字二八八號	互叫選數電話及自動電話選數器等	七月十一日	六百元
特字二八九號	螺栓帶帽鉚釘等（圖說每份兩元）	七月八日	五百元
甲字二七二號	鑛質松香水	六月十日	二百元
甲字二七三號	柚木	六月十日	二百九十元
甲字二七一號	發報電鍵等	六月十九日	一百五十元
乙字二四五號	催乾油又漿白磁油漆片植物質松香水油泥茶膏	六月十二日	八十元
丙字一九七四號	絕綿布帶	六月三日	十元
丙字一九五零號	螺墊圈等五項	六月三日	十元
丙字一九八五號	油臭	六月三日	三十元
丙字一九七七號	乾電池鋼球抽承炭精刷等	六月四日	三十元
丙字一九八二號	內層亮漆地板亮漆	六月四日	五十元
丙字一九七三號	鋸條	六月六日	七十元
丙字一九八四號	電扇	六月十一日	五元
丙字一九八一號	各色顏料	六月十一日	廿五元
丙字一九七八號	蓄電池膠木箱	六月十二日	三十元
丙字一九八零號	電壓電流表	六月十三日	五元
丙字一九六九號	鈦鐵	六月二十七日	三十五元
丙字一九七六號	客車暖氣橡皮管	七月四日	三十元

沈家聲画像專家啓事

鄙人研究畫像藝術，垂二十餘年經驗，前在上海二我軒畫像，深得其中奧妙！與時下技巧不同，玆由滬蒞青漫遊，擬將所學技藝，供諸同好，如承各界畫像委託者，潤資特別低廉，以示優待！

地址：中山路四方路口新生記內

蔡司伊康

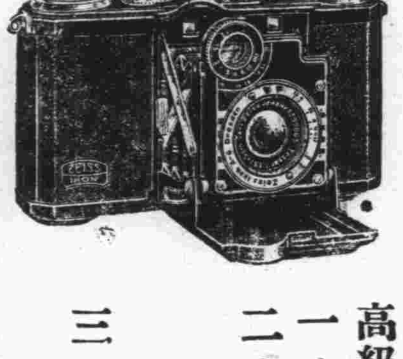

高級奈託耳、照像機，優點如下，

一，鋼質快門至千分之一。

二，用泰康時膠捲可拍三十六張，但附以暗匣零件，可以改用玻璃板較爲經濟。

三，自動校準距離，則保證攝影清淅。

禮和洋行 青島吳淞路五十二號 濟南四大馬路 啓

總發賣處 **滋養軒** 電話二四八三號

牛奶部 青島牧場 電話二一七六號

青島滋養軒製菓工廠

中山路 電話三五二五號

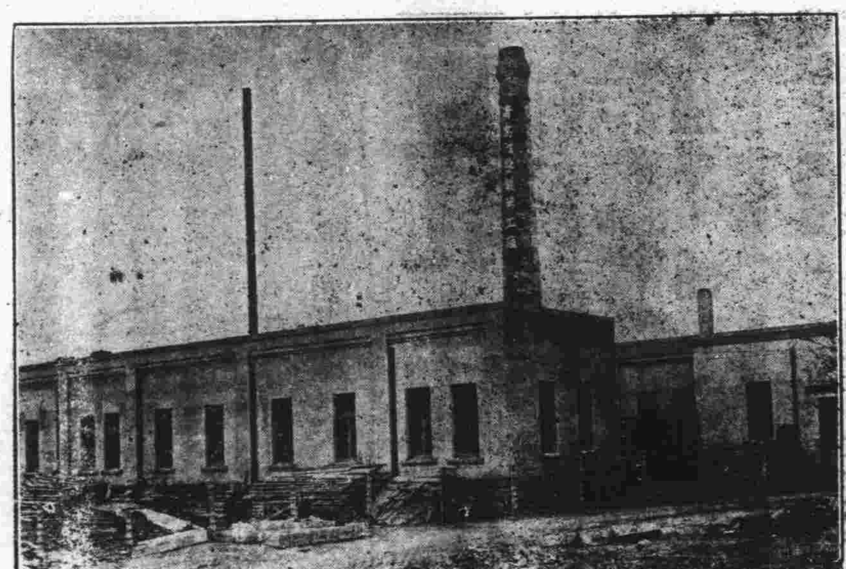

各種滋養餅乾

各種滋養櫻花糖

各種滋養牛奶糖

各種西式糖菓

機器自造

直接送到

購用者可由工廠

價廉美味

膠澳醫院廣告

敬啓者本院開設十有餘載頗蒙中外各界所贊許今爲患者便利起見特遷至中山路共和藥房內並新購醫療器械添設病室收費格外從廉新法戒烟限期斷根毫無痛苦並注射各種藥針

專治科目 內外科 花柳皮膚科 產婦科 眼科 耳鼻喉科 小兒科

診病時間 每日上午九時至十二時 下午三時至六時 急症隨到隨診

收費簡章 門診暫不收費出診五元夜間加倍

院址：中山路共和藥房內 電話三〇三五

保治牙痛

敬啓者敝人專攻牙科，業經七載，對於一切牙痛，無不藥到痛去，鑲補金磁牙齒，手術尤能純熟，如蒙賜顧，包能滿意，恐未週知特此廣告，注意虫牙，火牙等症 牙疳，牙撐 經治不愈分文不取

牙醫生管北海啓 青島大窰溝陽穀路新門牌七十三號舊三十八號

耀宗醫院

滄口路六十三號

本院自開辦以來歷蒙各界人士熱誠讚許雖不敢言有成績然每經治療各症無不着手成春衆以仁愛爲懷所定醫藥注射手術等費皆低廉無比時值春令百病叢發衛生諸君幸望注意垂鑒茲將本院治療範圍列左

▲治療特長 花柳各病水腫膨脹，脾病（即黑熱症）割包皮眼科各症

▲戒除毒癮 凡有鴉片海洛英嗎啡可代因等癮者本院有二法戒除永不復發治時亦無痛苦第一法用注射法每天注射兩次或三次一週可愈第二法爲內服法此法係德國最新研究成功無打針之勞最重者十日可完全戒絕

▲其他各症 兼治內外科小兒科產婦科及各種急性傳染病皆用血清疫苗預防注射功效迅速

▲特別優待 無論貧富隨到隨診不收掛號費出診一元市外面議夜間及休息日加倍貧者藥費減半

本院院長匡耀宗謹啓

青島市政府購辦委員會通告第二三三號

案查本會現擬招商標辦社會局請建築市立醫院樣房工程各商有願承辦者，可自本年五月廿七起，每日於上午九時至十二時逕來本會，領取標單及說明書圖樣等件，詳爲閱覽，即將該項價格切實估計，填註封固，以便投標。此項標函統限於六月一日下午二時投遞本會，即時當衆開標。過期標函，概作無效。特此通告。

本案投標保證金一千元圖樣保證金四元

中華民國二十四年五月廿五日

中久醫院廣告

診病時間，不限，隨到隨診，診療科目，內科外科小兒科，耳鼻咽喉科，皮膚花柳科，眼科，

特點

電療 本院備有各種電療器械治療各科痼症收效極速而取費低廉普通每次只收費六角

產科 本院特聘專門產科女醫師手術敏捷取費隨貧富而定其價格，

戒毒，本院購備戒毒新藥多種專戒黑白高根，怕必奴耳，諸毒品戒除迅速取費低廉其吸食海洛英者，無論吸食多少均可一週間完全戒除 鴉片重者亦僅三星期可愈決無痛苦，

地址，分院滄口大馬路廿九號 電話一一五， 總院江蘇路八十九號 電話三八九四，

院長池中久，分院主任，劉仲遠，藥劑師阿哇，助產士李貴香